Φωνή της Πάρου

Εβδομαδιαία πολιτική εφημερίδα Πάρου Αντιπάρου

Παρασκευή 17 Μαΐου 2019 | Φύλλο 496 | www.fonitisparou.gr

ΓΙΑ ΤΙΣ ΔΙΚΕΣ ΜΑΣ ΑΝΑΓΚΕΣ
ΚΑΙ ΤΑ ΠΡΟΒΛΗΜΑΤΑ ΤΟΥ ΤΟΠΟΥ

ΚΩΣΤΑΣ ΡΟΚΟΝΙΔΑΣ υποψήφιος δήμαρχος

ψηφίζω ΛΑΪΚΗ ΣΥΣΠΕΙΡΩΣΗ παντού

ΝΑΙ! Μένουμε Πάρο

Η αειφορία βρίσκεται στον πυρήνα του προγράμματος της Δημοτικής Παράταξης «Πάρος, Επιμένουμε στην Πράξη», για την περίοδο 2019-2023. Στόχος είναι η προστασία της κυκλαδίτικης κληρονομιάς και η ενίσχυση της ανάπτυξης του νησιού ώστε να κατακτήσει την αυτονομία του.

Κείμενα και φωτογραφίες από το συνδυασμό «Πάρος επιμένουμε στην πράξη»

Συνεχίζοντας, το έργο της πρώτης πενταετίας, όπου τέθηκαν ισχυρές οικονομικές και κοινωνικές βάσεις και διευρύνθηκε καθοριστικά το δίκτυο των υποδομών, το νέο πρόγραμμα περιλαμβάνει ένα ρεαλιστικό σύνολο έργων, δράσεων και παρεμβάσεων που θα κάνουν την Πάρο, έναν πραγματικά ευρωπαϊκό προορισμό. Έναν τόπο που θα αναπτύσσεται βιώσιμα και οι κάτοικοί του θα νιώθουν ευτυχισμένοι και ασφαλείς.

Οι βασικοί άξονες του προγράμματος 2019-2023, της Δημοτικής Παράταξης «Πάρος, Επιμένουμε στην Πράξη» είναι:

1. Θεμελίωση της αειφόρου ανάπτυξης μέσω της δημιουργίας **Εταιρείας Ανάπτυξης & Τουριστικής Διαχείρισης,** η οποία θα αναλάβει τον στρατηγικό σχεδιασμό προβολής της Πάρου και την αξιοποίηση της Δημοτικής περιουσίας. Επίσης, θα υποστηρίζει τη λειτουργία του Δήμου με τεχνογνωσία και ανθρώπινο δυναμικό και θα προωθήσει τη διασύνδεση των δραστηριοτήτων του τουρισμού με την αγροδιατροφή και τη μεταποίηση.

Στον ίδιο άξονα, περιλαμβάνεται η προώθηση της εγκατάστασης ηλεκτροπαραγωγικών μονάδων μέσω κυματισμού, η ενεργειακή αναβάθμιση όλων των δημόσιων κτιρίων, η ενίσχυση της ηλεκτροκίνησης στην Πάρο μέσω κινήτρων και ο σχεδιασμός της ηλεκτροδότησης της λειτουργίας των μονάδων της ΔΕΑΥΠ από ήπιες μορφές ενέργειας.

2. Μετάβαση στη Γαλάζια Οικονομία μέσω της μελέτης και της εφαρμογής ενός ολοκληρωμένου προγράμματος προστασίας της θάλασσας και αξιοποίησης του θαλάσσιου πλούτου, την ανάπτυξη εργαλείων διαχείρισης και άμβλυνσης των επιπτώσεων της παράκτιας διάβρωσης των ακτών και την κατάρτιση Κανονιστικών Σχεδίων Λειτουργίας στα αλιευτικά καταφύγια της Πάρου.

3. Αναβάθμιση της Διαχείρισης των απορριμμάτων μέσω της δημιουργίας σύγχρονου κέντρου κομποστοποίησης και της κατασκευής δεύτερου κυττάρου στο ΧΥΤΑ, την τοποθέτηση αναδυόμενων κάδων απορριμμάτων και ανακύκλωσης σε περιοχές με μεγάλο όγκο απορριμμάτων, την περαιτέρω ανανέωση του στόλου της καθαριότητας, τη δημιουργία πράσινων σημείων σε κάθε κοινότητα και οικισμό και τη διεύρυνσης του δικτύου περισυλλογής, εναπόθεσης και διαλογής ανακυκλώσιμων υλικών. Στον ίδιο άξονα, περιλαμβάνεται και η συνέχιση της συνεργασίας με περιβαλλοντικές οργανώσεις, όπως η WWF και η Aegean Rebreath, για την αποτελεσματική προστασία του περιβάλλοντος και η τοποθέτηση χημικών τουαλετών σε όλες τις παραλίες και σε οικισμούς που δεν έχουν.

4. Βελτίωση και Επέκταση των υποδομών του νησιού που θα περιλαμβάνει την πολεοδόμηση της Παροικιάς και την εφαρμογή σχεδίου βιώσιμης και αστικής κινητικότητας (ΣΒΑΚ), την επιτάχυνση της δημιουργίας Εμπορικού Λιμένα, τη συνεισφορά του Δήμου στην επέκταση στου υφιστάμενου αεροδιαδρόμου και τη δημιουργία νέων σύγχρονων κτιριακών εγκαταστάσεων, την κατασκευή δημοτικού καταφυγίου για τα αδέσποτα ζώα και τη δημιουργία smart εφαρμογής με όλες τις υπηρεσίες του Δήμου.

Ο άξονας αυτός περιλαμβάνει και τη κατασκευή κλειστού γυμναστηρίου και πάρκου αθλημάτων άμμου στη Παροικιά καθώς και τη δημιουργία αθλητικού πάρκου στη Νάουσα με την κατασκευή Δημοτικού σταδίου, κολυμβητηρίου, γήπεδα καλαθοσφαίρισης, πετοσφαίρισης και αντισφαίρισης και παιδικής χαράς.

Τέλος, το σημαντικότερο όλων είναι η παραχώρηση δημοτικού χώρου και η στήριξη μέσω της δημιουργίας ΑΜΚΕ για την κατασκευή ενός μικρού και σύγχρονου νοσοκομείου που θα περιλαμβάνει εκτός από εξεταστήρια και μονάδες βραχυχρόνιας και μακροχρόνιας νοσηλείας, χειρουργικό τμήμα, άρτια εξοπλισμένα μικροβιολογικό και ακτινολογικό εργαστήριο, φαρμακείο, μονάδα χρόνιας αιμοκάθαρσης, πτέρυγα επειγόντων περιστατικών και Μονάδα Εντατικής Θεραπείας (ΜΕΘ).

5. Ενίσχυση της Εκπαίδευσης και προστασία της Πολιτιστικής Κληρονομιάς μέσω της ίδρυσης Κυκλαδίτικου Κέντρου Δια Βίου Μάθησης, της δημιουργίας εικονικού μουσείου για την αξιοποίηση των αρχαίων λατομείων, της αξιοποίησης του ιστορικού αρχείου και της σύστασης Τράπεζας Δεδομένων, την ίδρυση Δημοτικής Πινακοθήκης, Μουσείου Φυσικής Ιστορίας και Κέντρου Παραδοσιακής Κυκλαδίτικης Μουσικής.

Ο άξονας περιλαμβάνει επίσης τη σύνδεση σε ένα ενιαίο δίκτυο όλων των αρχαιοτήτων, των μνημείων και των σημείων ευρύτερου πολιτιστικού ενδιαφέροντος, την ανάδειξη και αξιοποίηση των Σπηλαίων του νησιού και την περιφρούρηση των ζωνών προστασίας Άγριας Ζωής (ΚΑΖ).

6. Στόχευση στις εναλλακτικές μορφές τουρισμού μέσω της δημιουργίας ενός σύγχρονου Διεθνούς Φεστιβάλ Γαστρονομίας, την προώθηση του αθλητικού τουρισμού, την υιοθέτηση του Γύρου Πάρου και του Ποδηλατικού Γύρου Πάρου και την ανάπτυξη του περιπατητικού τουρισμού μέσω της χαρτογράφησης, της σήμανσης όλων των μονοπατιών της Πάρου και της ένταξης των σπηλαίων στις προτεινόμενες διαδρομές.

7. Εκσυγχρονισμός του αγροδιατροφικού τομέα μέσω της δημιουργίας Μητρώου Παραγωγών και Πιστοποιημένων Παραδοσιακών Προϊόντων, την προώθηση των παριανών προϊόντων στις τουριστικές εκθέσεις που συμμετέχει ο Δήμος Πάρου, τη δημιουργία μιας ανοιχτής οργανωμένης αγοράς για τα τοπικά προϊόντα και την εκπαίδευση των αγροτών σε νέες τεχνολογίες και πρακτικές έξυπνης γεωργίας.

8. Στήριξη της νεανικής επιχειρηματικότητας μέσω της ίδρυσης Κέντρου Οργάνωσης & Συμβουλευτικών Υπηρεσιών για τις επιχειρήσεις, τη σύσταση και στέγαση του Κέντρου Νεοφυούς Επιχειρηματικότητας και την εξασφάλιση της ηλεκτρονικής προβολής των επιχειρήσεων μέσω των εφαρμογών του Δήμου.

9.Διεύρυνση του Δικτύου Κοινωνικής Αλληλεγγύης μέσω δημιουργίας Τράπεζας Ελευθέρου Χρόνου και Τράπεζας Τροφίμων, Φαρμάκων και Ρούχων για τις ευπαθείς ομάδες του πληθυσμού. Σημαντικότερο όλων. η κατασκευή ενός σύγχρονου οικισμού στο χώρο του παλαιού αεροδρομίου για τις ανάγκες στέγασης των δημοσίων λειτουργών (ιατρών, δασκάλων, αστυνομικών κλπ), όπου θα μένουν με προνομιακό ενοίκιο.

10. Υιοθέτηση ενός πρότυπου μοντέλου Συμμετοχικής Δημοκρατίας με τη δημιουργία Δημοτικού Συμβουλίου Νέων & Μαθητών και την ίδρυση Συμβουλίου ευρωπαίων πολιτών – μονίμων κατοίκων Πάρου.

Από τις εξαγγελίες της δημοτικής παράταξης «Πάρος, Επιμένουμε στην πράξη», επιλέξαμε τρία έργα που συστήνονται για πρώτη φορά στη Παριανή κοινωνία και ζητήσαμε να μας παραθέσουν τις σκέψεις τους, οι οποίες έχουν ως εξής:

1. ΕΤΑΙΡΕΙΑ ΑΝΑΠΤΥΞΗΣ ΚΑΙ ΤΟΥΡΙΣΤΙΚΗΣ ΔΙΑΧΕΙΡΙΣΗΣ ΠΑΡΟΥ ΑΝΑΠΤΥΞΙΑΚΗ ΑΝΩΝΥΜΟΣ ΕΤΑΙΡΕΙΑ ΟΤΑ – (Ε.Α.Τ,Δ.Π. Α.Α.Ε ΟΤΑ)

Σκοπός της εταιρείας είναι η ανάπτυξη δραστηριοτήτων και πρωτοβουλιών και η εν γένει παροχή υπηρεσιών που θα αποβλέπουν στη βιώσιμη ισόρροπη οικονομική και κοινωνική ανάπτυξη και την αναβάθμιση της ποιότητας ζωής των κατοίκων της Πάρου.

Παράλληλα, θα επιδιώξει να αξιοποιήσει το γεγονός ότι σήμερα έχει πλέον καθιερωθεί ως ένας δημοφιλής τουριστικός προορισμός σε ευρωπαϊκό αλλά και σε διεθνές επίπεδο, υλοποιώντας ένα ολοκληρωμένο σχέδιο δράσης με σκοπό την προβολή της ιστορίας της, της παράδοση και του πολιτισμού της, τη διατήρηση των μοναδικών κυκλαδίτικων χαρακτηριστικών και την προστασία του περιβάλλοντος της.

Τέλος, η Εταιρεία Ανάπτυξης και Τουριστικής Διαχείρισης Πάρου (ΕΑΤΔΠ), θα υποστηρίζει την επιχειρησιακή λειτουργία του Δήμου Πάρου με τεχνογνωσία και ανθρώπινο δυναμικό προκειμένου να δώσει ώθηση στην αναπτυξιακή δυναμική της Πάρου.

Κέντρο Έρευνας Παριανού Πολιτισμού & Δημιουργία Ιστορικού Αρχείου

Το Κέντρο Έρευνας Παριανού Πολιτισμού θα λειτουργήσει ως ο κεντρικός φορέας τεκμηρίωσης, έρευνας και προβολής της ιστορίας, του πολιτισμού και της

παράδοσης της Πάρου, μέσω της δημιουργίας του Ιστορικού Αρχείου και της Τράπεζας δεδομένων.

Ανοικτό Πανεπιστήμιο - Κυκλαδικό Κέντρο Δια Βίου Μάθησης

Το Ανοικτό Πανεπιστήμιο, ένα αναπτυσσόμενος θεσμός δια βίου μάθησης, μπορεί να αποτελέσει ένα πολύτιμο εργαλείο επιμόρφωσης του τοπικού πληθυσμού, όχι μόνο σε θέματα γενικής μόρφωσης αλλά και επαγγελματικής εξειδίκευσης, τουριστικής εκπαίδευσης, αγροτικής επιμόρφωσης κ.α..

Στην Πάρο διαθέτουμε δομές για τη φιλοξενία τέτοιων προγραμμάτων, όπως είναι η αίθουσα πολλαπλών χρήσεων του ΕΠΑΛ Πάρου και το Σπίτι της Λογοτεχνίας στις Λεύκες. Εκτιμούμε ότι ένα Ανοικτό Πανεπιστήμιο με μια μέτρια ανάπτυξη μπορεί να εμπλέξει σε διάφορα προγράμματα πάνω από 1000 δημότες ανά έτος!

2. Δημιουργία Μητρώου Παραγωγών και Πιστοποίηση παραδοσιακών προϊόντων

Η δημιουργία του Μητρώου Παραγωγών έχει ως στόχο τη στήριξη του πρωτογενή τομέα μέσω της προώθησης των τοπικών προϊόντων, την οργάνωση της παραγωγής τους, την ενημέρωση των παραγωγών για εναλλακτικές καλλιέργειες, χρηματοδοτικά προγράμματα κ.α., καθώς και τη παροχή τεχνογνωσίας μέσω σεμιναρίων και εκπαιδευτικών ημερίδων, με στόχο την αναβάθμιση δεξιοτήτων και την εφαρμογή αποτελεσματικότερων μεθόδων παραγωγής, μεταποίησης και εμπορίου.

Ανοικτή Οργανωμένη Αγορά (τοπικά Προϊόντα - Πρωτογενής &Δευτερογενής Παραγωγή)

Η συγκεκριμένη πρωτοβουλία μπορεί να συμβάλει τα μέγιστα στην ανάπτυξη και ενίσχυση της τοπικής παραγωγής, στην ανάδειξη και τη πώληση των τοπικών προϊόντων μας. Στο χώρο της έκθεσης, που θα λειτουργεί με βάση τα ευρωπαϊκά πρότυπα, θα επιτρέπεται η λιανική πώληση των προϊόντων από τους παραγωγούς, ενώ θα προβλέπεται η παράλληλη πραγματοποίηση εκδηλώσεων για την προσέλκυση αγοραστών.

3. Το όραμά μας - Ένα έργο ζωής για τις μελλοντικές γενεές

Κατασκευή σύγχρονου οικισμού στην περιοχή του Παλαιού Αεροδρομίου, παραχώρηση χώρου για τη κατασκευή Νοσοκομείου & Δημιουργία ΑΜΚΕ για την ολοκλήρωσή του

Πρόκειται για ένα μεγαλόπνοο έργο υποδομής για την Πάρο και την μελλοντική προοπτική της ανάπτυξη. Ένα σύγχρονο διοικητικό, οργανωτικό και λειτουργικό πρότυπο, το οποίο αισιοδοξούμε ότι θα αποτελέσει παράγοντα προσέλευσης εργατικού και επιστημονικού δυναμικού υψηλών προδιαγραφών.

Ο σχεδιαζόμενος οικισμός θα δημιουργηθεί στην περιοχή του παλαιού αεροδρομίου και θα περιλαμβάνει κατοικίες, νοσοκομείο, μαγαζιά και κέντρο νεοφυούς επιχειρηματικότητας.

Κατασκευή Νοσοκομείου

Η πρότασή μας αφορά τη παραχώρηση δημοτικού χώρου στη περιοχή του παλαιού και πλησίον του νέου αεροδρομίου και τη σύσταση μίας Αστικής Μη Κερδοσκοπικής Εταιρείας, στο πρότυπο της αντίστοιχης ΑΜΚΕ που δημιουργήσαμε για τη κατασκευή του Νέου Αεροδρομίου.

Ο ρόλος της ΑΜΚΕ και σ' αυτή την περίπτωση θα είναι κατ' αρχήν συντονιστικός, ενώ επιπροσθέτως θα μπορεί να συνδράμει στην ανάθεση και ολοκλήρωση των απαιτούμενων μελετών και έργων, θα αναζητήσει χορηγούς, θα επιδιώξει την ένταξη του σε χρηματοδοτικά προγράμματα και θα συμβάλει με κάθε δυνατό τρόπο στην ολοκλήρωση του έργου.

Η σημασία της κατασκευής μίας σύγχρονης νοσοκομειακής δομής στο νησί μας είναι τεράστια, αφού μιλάμε για έργο αναγκαίας κοινωνικής υποδομής που θα αναβαθμίσει την υγεία και την ποιότητα ζωής του ντόπιου πληθυσμού, των επισκεπτών του νησιού μας αλλά και της ευρύτερης περιοχής.

Για το λόγο αυτό, θα επιδιώξουμε το Νοσοκομείο της Πάρου εκτός από εξεταστήρια και μονάδες βραχυχρόνιας και μακροχρόνιας νοσηλείας, να περιλαμβάνει χειρουργικό τμήμα, άρτια εξοπλισμένα μικροβιολογικό και ακτινολογικό εργαστήριο, φαρμακείο, μονάδα χρόνιας αιμοκάθαρσης, πτέρυγα επειγόντων περιστατικών και Μονάδα Εντατικής Θεραπείας (ΜΕΘ).

Κείμενα και φωτογραφίες από το συνδυασμό «Πάρος επιμένουμε στην πράξη»

Κ. Γεωργίου: «Έκανα λάθος, δεν είμαι πολιτικός»

Την περασμένη εβδομάδα η εφημερίδα μας δημοσίευσε συνέντευξη του **κ. Κυριάκου Γεωργίου.** Λόγω της πληθώρας της ύλης και της «πίεσης» που υπήρχε, η διόρθωση της ύλης αντί να βάλει το ορθό κείμενο που υπήρχε με τις απαραίτητες διορθώσεις, έβαλε το κείμενο από την αρχική απομαγνητοφώνηση. Σήμερα, δημοσιεύουμε το ορθό κείμενο.

Κάποια στιγμή πήρατε την απόφαση να ασχοληθείτε με τα κοινά της Πάρου ενόψει των δημοτικών εκλογών. Πείτε μας τους λόγους που σε ώθησαν σε μια τέτοια σκέψη.

Κ.Γ.: *«Οι λόγοι ήταν αρκετοί και σημαντικοί. Κατ' αρχάς είναι τα αισθήματα... Η αγάπη για την Πάρο, την οποία επισκέπτομαι και ζω εδώ και 40 χρόνια! Παρακολουθώ και συμμετέχω σε πολλές συζητήσεις για τις μεγάλες αλλαγές που πραγματοποιούνται στη «φυσιογνωμία» και τον «χαρακτήρα» του νησιού, τα τεκταινόμενα και την διαχείρισή τους, και το λεγόμενο μοντέλο ανάπτυξης, για τις προοπτικές που διανοίγονται. Αφουγκράζομαι -και συμμερίζομαι- την ανησυχία και τον προβληματισμό των πολιτών για το πώς το νησί μας, από τους κορυφαίους τουριστικούς προορισμούς, θα είναι σε θέση να παρέχει ποιότητα ζωής στους μόνιμους κατοίκους (που αυξάνονται με γρήγορους ρυθμούς) και υψηλού επιπέδου παροχή υπηρεσιών στις πολλές χιλιάδες επισκεπτών που το επιλέγουν ως τόπο διακοπών.*

Μείζονα θέματα με κορυφαία κατά την γνώμη μου, αυτά της υγείας και των βασικών υποδομών (Κέντρο Υγείας, επιβατηγό και εμπορικό λιμάνι, κυκλοφοριακό και διαχείρισή του, αποχετευτικό, ύδρευση, απορρίμματα και διαχείρισή τους), είναι βασικοί λόγοι προβληματισμού. Είμαι πεπεισμένος ότι δεν πρέπει να χαθεί άλλος πολύτιμος χρόνος στο να εκπονηθούν και παρουσιαστούν άμεσα μελέτες για τα προαναφερθέντα. Να αναζητηθούν χρηματοδοτικά προγράμματα και να οριστεί ρεαλιστικό χρονοδιάγραμμα υλοποίησης. Έλαβα επίσης, πολύ σοβαρά υπ' όψιν την προτροπή αρκετών φίλων στο νησί να ασχοληθώ με τα αυτοδιοικητικά».

Η προσπάθεια δεν ολοκληρώθηκε. Μπορούμε να συζητήσουμε τους λόγους γιατί δεν φτάσατε να δημιουργήσετε συνδυασμό;

Κ.Γ.: *«Η προσπάθειά μου δεν ολοκληρώθηκε για διάφορους λόγους. Επικοινώνησα με πολλούς ανθρώπους και μοιραστήκαμε κοινούς προβληματισμούς. Συνάντησα ανθρώπους με αγάπη και όραμα για την Πάρο, οι οποίοι πίστεψαν σε εμένα. Άκουσα γνώμες, δέχθηκα προτροπές... Τώρα, εκ των υστέρων και εκ του ασφαλούς, σκέφτομαι ότι τότε, μετά από διαβουλεύσεις εβδομάδων για τις οποίες απαιτήθηκε πολύτιμος χρόνος, η έκδοση κάποιας ανακοίνωσης θα δρομολογούσε διαφορετικές καταστάσεις και θα έδινε άλλη δυναμική στα πράγματα. Δεν έσπευσα να εκδώσω αυτή την ανακοίνωση εξαντλώντας τα πιεστικά χρονικά περιθώρια προκειμένου να ολοκληρωθούν κατά το δυνατό καλύτερα -και ξεκάθαρα- οι επαφές και η επικοινωνία μου με αυτούς που έκρινα ότι θα μπορούσαμε να συνεργαστούμε. Ίσως αυτό να ήταν το κρίσιμο σημείο. Σε ό,τι αφορά το τι μέλλει γενέσθαι, θα έχω λόγο και συμμετοχή στα τεκταινόμενα του νησιού μας».*

Δηλαδή, δε θα σας χάσουμε την επομένη μέρα των εκλογών, θα συνεχίσετε να είσαστε παρών.

Κ.Γ.: *«Θεωρείστε το δεδομένο! Αγαπώ το νησί μας, το αγάπησα από 18 χρόνων όταν ήρθα για πρώτη φορά! Η Πάρος είναι η ιδιαίτερη πατρίδα και οι παιδικές αναμνήσεις της γυναίκας μου. Την αγαπούν οι εγγονές μου! Τολμώ να πω, είμαι παθιασμένος με τους ανθρώπους της, την απαράμιλλη φυσική ομορφιά της και ό,τι έχει να κάνει με την Πάρο! Σίγουρα θα παραμείνω ενεργός, παρατηρώντας, σχολιάζοντας, γράφοντας, επικροτώντας αυτά που μου αρέσουν, στηλιτεύοντας αυτά που με ενοχλούν».*

Φτάσαμε όμως λίγες μέρες πριν τις εκλογές και οι παριανοί έχουν να επιλέξουν μεταξύ δύο συνδυασμών. Καλώς ή κακώς αυτή είναι η πραγματικότητα. Ποια είναι η άποψή σας;

Κ.Γ.: *«Θεωρώ ότι έγιναν λάθη από αυτοδιοικητικούς -και άλλους- ανθρώπους στο νησί. Ανθρώπους που δε φρόντισαν ή δεν ήθελαν να δημιουργηθεί, να υπάρξει ένας (ή και άλλοι) ακόμη συνδυασμός-οι. Μερίδιο ευθύνης ίσως έχει και η παριανή κοινωνία που δεν ενεργοποίησε τους αυτοματισμούς εκείνους για τη δημιουργία και άλλου συνδυασμού. Εύχομαι η κατάσταση που δημιουργήθηκε με τη δυνατότητα επιλογής μόνο ανάμεσα σε δύο υποψηφίους και μετέπειτα η διαχείριση των αυτοδιοικητικών της Πάρου να μην είναι προβληματική, και τελικά επιβλαβής για την πορεία της στο μέλλον...».*

Πεζοπορία στη Σίφνο

Οι «Περπατητές» Πάρου την Κυριακή, 19 Μαΐου, θα πραγματοποιήσουν πεζοπορική απόδραση στη γειτονική Σίφνο, με το εντυπωσιακό δίκτυο μονοπατιών.

Ξεκινώντας από τη χώρα της Απολλωνίας, θα περιπλανηθούν στα όμορφα στενά της και στη συνέχεια να κινηθούν νοτιοανατολικά προς τη μεσαιωνική πρωτεύουσα της Σίφνου, τον οχυρωμένο οικισμό του Κάστρου. Μετά την επίσκεψη στο Κάστρο θα περπατήσουν ένα παράκτιο μονοπάτι για να περάσουν από την Παναγία Πουλάτη, στον παραδοσιακό οικισμό του Αρτεμώνα.

Η συνολική διαδρομή: Απολλωνία - Κάστρο- Αρτεμώνας - Καμάρες: 4 ώρες και 30 λεπτά - 13 χιλιόμετρα. Βαθμός δυσκολίας: Μέτριος. Απαραίτητος εξοπλισμός πεζοπορικά παπούτσια, σακίδιο πλάτης με 1λ.νερο, πρόχειρο φαγητό, καπέλο, αντηλιακό. Παιδιά κάτω των 16 ετών συνοδεύονται από γονείς.

Η αναχώρηση από Πάρο για Σίφνο θα γίνει με το πλοίο «Άρτεμις» στις 8:45 με ώρα άφιξης στη Σίφνο στις 11:45. Το κόστος εισιτηρίου είναι 5 ευρώ το άτομο. Μετά την άφιξη στη Σίφνο στο λιμάνι των Καμάρων η μεταφορά στην Απολλωνία -για την εκκίνηση της διαδρομής- θα γίνει με ταξί (ενδεικτική τιμή10ευρώ / 4 άτομα). Ώρα αναχώρησης από Σίφνο για Πάρο στις 19:50 με ώρα άφιξης στο λιμάνι της Παροικιάς στις 22:50.

Πληροφορίες: Αρσενία Χανιώτη 6974 303803, Ντάνος Τσαντιράκης 6948 372181.

Αθ. Μαρινόπουλος: Ένα ψέμα...

Γράφτηκε στο προηγούμενο φύλλο της εφημερίδας «Φωνή της Πάρου» ότι αποδέχθηκα την πρόταση του δημοτικού συμβουλίου για το κλειστό γυμναστήριο Παροικιάς.

Η αλήθεια είναι ότι πριν από αυτή την ενέργεια, που ακόμη κι αυτή εγώ την υπέδειξα, όπως αποδεικνύεται από το συνημμένο έγγραφο, είχαν μεσολαβήσει πολλά. Είχα ανακαλύψει το αποθεματικό, είχα μελετήσει την νομοθεσία, είχα συζητήσει με τον οικονομικό προϊστάμενο της ΚΔΕΠΑΠ και τον ορκωτό λογιστή, είχα συμβουλευθεί το «ΔΗΜΟΣ ΝΕΤ» με αλλεπάλληλα ερωτήματα και είχα μιλήσει με ανθρώπους του ΑΟΠ που αγαπούν τα παιδιά και σιχαίνονται το ψέμα. Μέχρι τότε δεν είχε πάρει κανείς άλλος μυρουδιά...

Μετά ενημερωθήκατε, ως όφειλα και ξεκίνησε η διαδικασία. Κι όμως. Αν είχε κάποιος στοιχειώδη επικοινωνιακή εξυπνάδα θα μπορούσε να ισχυρίζεται με βάση τη λογική, ότι ο Μαρινόπουλος βρήκε τρόπο να ξεμπλοκαριστεί το έργο και το προώθησε, αλλά ως μέλος μιας παράταξης. Άρα το έργο πιστώνεται στην παράταξη. Όταν όμως χρησιμοποιείται η μία ανακρίβεια μετά την άλλη, τότε δύσκολα γίνεται κάποιος πιστευτός. Τελεία αλλά όχι παύλα...

Όσο γι αυτούς που οικειοποιούνται τα έργα άλλων, κοιταχθείτε στον καθρέφτη και μετά να πάτε να ζητήσετε συγγνώμη από τον Βλαχογιάννη.

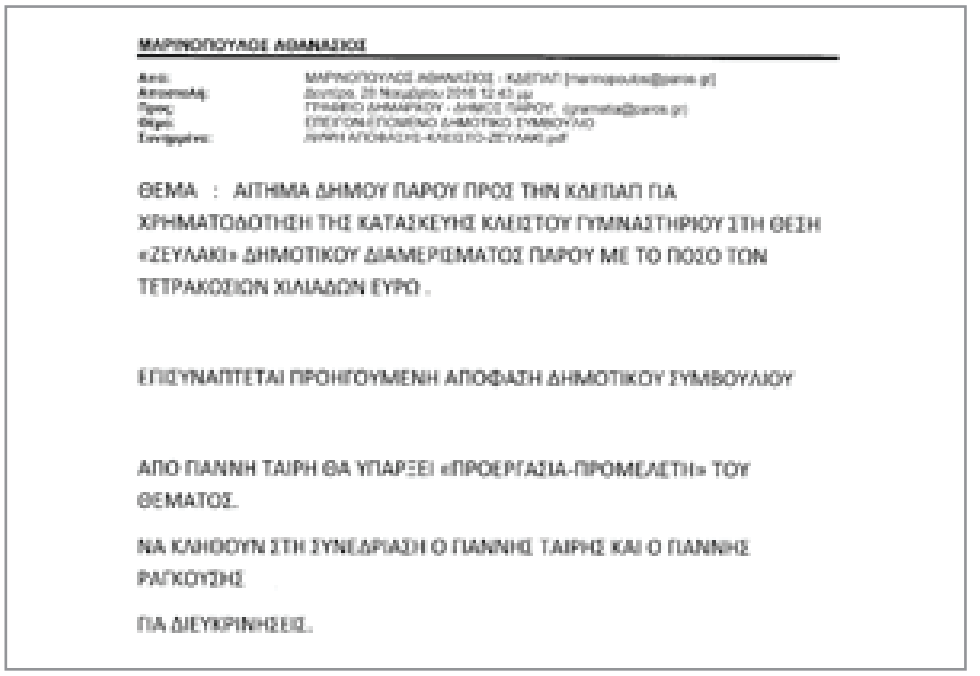

ΜΑΡΙΝΟΠΟΥΛΟΣ ΑΘΑΝΑΣΙΟΣ

Από: ΜΑΡΙΝΟΠΟΥΛΟΣ ΑΘΑΝΑΣΙΟΣ - ΚΔΕΠΑΠ [marinopoulos@paros.gr]
Αποστολή: Δευτέρα, 28 Νοεμβρίου 2016 12:43 μμ
Προς: ΓΡΑΦΕΙΟ ΔΗΜΑΡΧΟΥ - ΔΗΜΟΣ ΠΑΡΟΥ, (grameia@paros.gr)
Θέμα: ΕΠΕΙΓΟΝ ΕΠΟΜΕΝΟ ΔΗΜΟΤΙΚΟ ΣΥΜΒΟΥΛΙΟ
Συνημμένα: ΑΙΤΗΜΑ ΑΠΟΦΑΣΗΣ-ΚΛΕΙΣΤΟ-ΖΕΥΛΑΚΙ.pdf

ΘΕΜΑ : ΑΙΤΗΜΑ ΔΗΜΟΥ ΠΑΡΟΥ ΠΡΟΣ ΤΗΝ ΚΔΕΠΑΠ ΓΙΑ ΧΡΗΜΑΤΟΔΟΤΗΣΗ ΤΗΣ ΚΑΤΑΣΚΕΥΗΣ ΚΛΕΙΣΤΟΥ ΓΥΜΝΑΣΤΗΡΙΟΥ ΣΤΗ ΘΕΣΗ «ΖΕΥΛΑΚΙ» ΔΗΜΟΤΙΚΟΥ ΔΙΑΜΕΡΙΣΜΑΤΟΣ ΠΑΡΟΥ ΜΕ ΤΟ ΠΟΣΟ ΤΩΝ ΤΕΤΡΑΚΟΣΙΩΝ ΧΙΛΙΑΔΩΝ ΕΥΡΩ .

ΕΠΙΣΥΝΑΠΤΕΤΑΙ ΠΡΟΗΓΟΥΜΕΝΗ ΑΠΟΦΑΣΗ ΔΗΜΟΤΙΚΟΥ ΣΥΜΒΟΥΛΙΟΥ

ΑΠΟ ΠΑΝΝΗ ΤΑΙΡΗ ΘΑ ΥΠΑΡΞΕΙ «ΠΡΟΕΡΓΑΣΙΑ-ΠΡΟΜΕΛΕΤΗ» ΤΟΥ ΘΕΜΑΤΟΣ.

ΝΑ ΚΛΗΘΟΥΝ ΣΤΗ ΣΥΝΕΔΡΙΑΣΗ Ο ΠΑΝΝΗΣ ΤΑΙΡΗΣ ΚΑΙ Ο ΠΑΝΝΗΣ ΡΑΓΚΟΥΣΗΣ

ΓΙΑ ΔΙΕΥΚΡΙΝΗΣΕΙΣ.

Και μια μισή αλήθεια...

Κάποιοι έχουν χάσει τα' αυγά και τα πασχάλια. Προτρέπουν τον Ροκονίδα να ενστερνιστεί τις δικές μου απόψεις ξεχνώντας ότι εγώ πήγα στον Ροκονίδα και όχι εκείνος σε μένα. Στο ψητό τώρα.

Πράγματι υποστήριξα να μη δοθούν άμεσα τα χρήματα, αλλά μετά την απόφαση του εφετείου. Πρώτον γιατί αυτή ήταν και η εισήγηση του νομικού συμβούλου, αλλά και επειδή συμφωνώ με τη διάταξη του 3852/2010 (Καλλικράτης). Βλέπετε εγώ δεν είμαι λαϊκιστής να κάνω τον καλό σε όλους αλλά υπερασπίζομαι την άποψή μου με επιχειρήματα, χωρίς αυτό να σημαίνει αυτόματα ότι έχω και δίκιο.

Στη συγκεκριμένη περίπτωση, την ίδια άποψη με μένα στην συνεδρίαση του δημοτικού συμβουλίου, είχαν και ο Κωβαίος και ο πρόεδρος του δημοτικού συμβουλίου, ενώ ο Ροκονίδας και ο Βλαχογιάννης υποστήριξαν την θέση των εργαζομένων.

Μετά άλλαξε θέση ο Κωβαίος για να κάνει «τον καλό». Τα πράγματα λοιπόν είναι κουκιά λογαριαστά.

Ποιόν άραγε πρέπει να στηρίξουν οι εργαζόμενοι, εκείνον (Ροκονίδα) που αποδεδειγμένα σε όλες τις περιπτώσεις είναι στο πλευρό τους με σταθερές θέσεις, ή εκείνον (Κωβαίο), που λειτουργεί ευκαιριακά με γνώμονα την ψηφοθηρία; Και φυσικά από τον συνδυασμό του Ροκονίδα ας προτιμήσουν οποιονδήποτε άλλο εκτός τον Μαρινόπουλο. Τόσο απλά.

#μπροστά το Νότιο Αιγαίο

ΜΕ ΠΕΡΙΦΕΡΕΙΑΡΧΗ ΝΟΤΙΟΥ ΑΙΓΑΙΟΥ

τον Γιώργο Χατζημάρκο

Βαζαίος Γ. Πετρόπουλος

Υποψήφιος στην Περιφέρεια Νοτίου Αιγαίου

vazaios.studio265@gmail.com

Φίλες και Φίλοι,

Συστρατεύομαι με τον Γιώργο Χατζημάρκο και την παράταξή του «Μπροστά το Νότιο Αιγαίο», επειδή έχω εκτιμήσει το πολύ σημαντικό και αποτελεσματικό έργο της πρώτης θητείας του στο τιμόνι της Περιφέρειας Νοτίου Αιγαίου. Το έργο του αναγνωρίζεται από όλους τους κατοίκους των νησιών μας και αποτελεί κίνητρο για να τον εμπιστευτούν ξανά να συνεχίσει δυναμικά την αναπτυξιακή του πορεία.

Συμμετέχω σε αυτή την ομάδα γιατί θέλω να συμβάλλω στην συνολική βελτίωση των νησιών μας, χρησιμοποιώντας την εμπειρία και την γνώση μου.

Προτείνω λοιπόν:

Ανάπτυξη με σεβασμό στο περιβάλλον. Να προστατεύσουμε τις φυσικές ομορφιές μας, τις παραλίες και τις θάλασσές μας.

Ανάπτυξη με ιδιαίτερη φροντίδα για τον πολιτισμό και την πολιτιστική κληρονομιά μας. Για την ανάδειξη των αρχαιολογικών θησαυρών, την επέκταση και αναβάθμιση του αρχαιολογικού μας μουσείου, την ανάδειξη του Φραγκομονάστηρου στην Παροικία, το αρχαίο νεκροταφείο Παροικίας, το Πυργάκι στον Αμπελά, τον Άγιο Αντώνιο στη Μάρπησσα και το Δεσποτικό στην Αντίπαρο.

Ανάπτυξη για την βελτίωση της καθημερινότητας των νησιωτών. Να συμβάλλουμε στην αντιμετώπιση των προβλημάτων της καθαριότητας, στη βελτίωση του οδικού δικτύου, των σχολικών κτηρίων και να βοηθήσουμε με νέα έργα για την επάρκεια των υδάτινων πόρων των νησιών μας, καθώς και στην αειφόρο οργανωμένη ανάπτυξη του τουρισμού και όχι στην αύξηση των επισκεπτών στην τύχη.

Ανάπτυξη με έμφαση στα ζητήματα υγείας, παιδείας και αθλητισμού. Να συνδράμουμε δυναμικά στις δραστηριότητες της νέας γενιάς, στον αθλητισμό και τον πολιτισμό και να ενισχύσουμε τις υποδομές υγείας ώστε να νιώθουν ασφάλεια οι κάτοικοι και οι χιλιάδες επισκέπτες μας.

Η επιστημονική κατάρτιση και η πολύχρονη ενασχόλησή μου με τα κοινά, από διαφορετικές θέσεις, είναι τα εχέγγυα για την δυναμική μου συνεισφορά στην κοινή προσπάθειά μας, για την αειφόρο ανάπτυξη των νησιών, με επικεφαλής τον Γιώργο Χατζημάρκο.

Όραμά μου είναι, η πρόοδος, η ανάπτυξη και η ποιότητα ζωής στα νησιά μας!

Εκλογές | Η γιορτή της δημοκρατίας

Στην αρχαία Αθήνα, δικαίωμα ψήφου είχαν μόνο οι άνδρες, εφόσον είχαν εκπληρώσει την στρατιωτική τους θητεία. Αποκλείονταν οι γυναίκες και οι δούλοι. Επίσης, δεν είχαν δικαίωμα ψήφου, όσοι ήταν ασυνεπείς στις οικονομικές τους οφειλές προς την πολιτεία.

Ο κάθε πολίτης άνω των 20 ετών, όχι μόνο μπορούσε να συμμετάσχει στη λήψη αποφάσεων, αλλά θεωρούταν καθήκον του. Το σύστημα ήταν πλειοψηφικό και ψηφίζονταν άτομα και όχι κόμματα.

Στην εποχή του Ομήρου, οι ψηφοφορίες ήταν φανερές και δια βοής. Κάτι που συνέβαινε και στην αρχαία Σπάρτη. Ο δε υποψήφιος έπρεπε να αποδείξει ότι είναι γνήσιος Αθηναίος πολίτης και υπηρέτησε στο στρατό, ότι πλήρωνε τους φόρους του, ότι ήταν έντιμος και δεν είχε καταδικαστεί ποτέ για κάποιο αδίκημα. Από την στιγμή της εκλογής του, καταγραφόταν λεπτομερώς όλη η προσωπική, αλλά και οικογενειακή του περιουσία, με τέτοια λεπτομέρεια, μέχρι και τα σανδάλια που φορούσε. Αν κατά την διάρκεια της θητείας του έπαιρνε κάποια απόφαση, απόρροια της οποίας ήταν να ζημιωθεί το δημόσιο, και το κοινό καλό των πολιτών, γινότανε κατάσχεση της περιουσίας του, μέχρι του ποσού της ζημιάς που προκαλούσε. Αν η ζημιά ήταν μεγαλύτερη της περιουσίας του, είχε την υποχρέωση να δουλεύει χωρίς αμοιβή στο δημόσιο, μέχρι να ξεχρεώσει την ζημία αυτή.

Το ψηφοδέλτιο, εισήχθη με την έλευση των Βαυαρών του Όθωνα το 1833. Ήταν λευκό και ο ψηφοφόρος σημείωνε χειρόγραφα τον εκλεκτό του υποψήφιο. Το χειρόγραφο ψηφοδέλτιο, καταργήθηκε με το σύνταγμα του 1864, επειδή οι περισσότεροι Έλληνες ήταν αναλφάβητοι και εύκολα χειραγωγούμενοι από τους κομματάρχες. Ως μέσο ψηφοφορίας εισήχθη το σφαιρίδιο (μικρός μολυβένιος βώλος). Είχε δε σκοπό, την διασφάλιση του απορρήτου της ψήφου. Ύστερα από μισό αιώνα, τα πράγματα άλλαξαν. Ο αναλφαβητισμός είχε υποχωρήσει στο 50% και ο τρόπος ψηφοφορίας δια σφαιριδίου θεωρείτο απαρχαιωμένος. Έτσι, το έντυπο ψηφοδέλτιο επανήλθε στις Δημοτικές και κοινοτικές εκλογές του 1914 και από τις βουλευτικές εκλογές του 1926, είναι το μέσο ψηφοφορίας μαζί με τον σταυρό, που ισχύει μέχρι σήμερα.

Οι γυναίκες στην Ελλάδα, απέκτησαν δικαίωμα ψήφου, με το προεδρικό διάταγμα της 5ης Φεβρουαρίου του 1930. Για πρώτη φορά, ψήφισαν τον Φεβρουάριο του 1934 όσες είχαν κλείσει τα 30 και διέθεταν τουλάχιστον απολυτήριο δημοτικού.

Οι εκλογές λέγεται ότι είναι η γιορτή της Δημοκρατίας. Το γεγονός ότι καλούμαστε, να ψηφίσουμε και να αναδείξουμε τους καλύτερους που θα μας εκπροσωπούν, δεν σημαίνει ότι πρέπει να ικανοποιούν τις προσωπικές μας απαιτήσεις, αλλά να διαμορφώνουν το κατάλληλο περιβάλλον μέσα από το οποίο οι πολίτες του τόπου μας στο σύνολό τους, θα αναβαθμίζουν τον τρόπο ζωής τους και αυτό σε σύμπνοια ή και σε αντίθεση στις προσωπικές ή παραταξιακές απαιτήσεις. Χρειάζεται να έχουν «κότσια» οι τοπικοί άρχοντες και αυτά πρέπει να τους τα δώσουν οι ψηφοφόροι. Θέλει πολύ προσοχή λοιπόν, ποιούς θα επιλέξουμε με τι ηθικό ανάστημα και ποιά προσόντα.

Σε μια μικρή κοινωνία που είναι το νησί μας, όλοι γνωριζόμαστε. Ο ένας εξαρτάται από τον άλλον, γιατί ο ένας έχει ανάγκη τον άλλον. Πόσο ηθικό όμως και δίκαιο είναι, να εξοφλούμε τα όποια «γραμμάτιά μας» με την ψήφο μας; Το νησί μας, έχει ανάγκη από ανθρώπους άξιους και ικανούς, που θα πάρουν το πλοίο της ανάπτυξης και θα οδηγήσουν τον τόπο σε ευημερία και όχι σε ναυάγιο.

Η όποια επιλογή λοιπόν, πρέπει να γίνει με σωστά κριτήρια, έξω από τα οποιαδήποτε μικροσυμφέροντα ή οφειλές μας σε κάποιους και κυρίως να μην υποτιμούμε το υπέρτατο δικαίωμά μας προς την δημοκρατία, που είναι η ψήφος μας, διαφυλάσσοντάς την μόνο, για τους άξιους και ικανούς.

Παναγιώτης Δημόπουλος

Ενίσχυση στόλου

Ο δήμος Πάρου προχώρησε στην προμήθεια πέντε οχημάτων για το τμήμα Καθαριότητας, Ανακύκλωσης και Πρασίνου.

Τα οχήματα, ένα απορριμματοφόρο τύπου μύλου 16 m3, ένα απορριμματοφόρο τύπου πρέσας 12 m3, ένα φορτηγό ανοικτού τύπου 3,5 τόνων, ένα φορτηγό ανοικτού τύπου 7,5 τόνων με γερανό και αρπάγη, και ένα φορτηγό ανοικτού τύπου 2,5 m3 για συλλογή απορριμμάτων από το εσωτερικό των οικισμών, είναι έτοιμα και θα παραδοθούν επισήμως στον δήμο Πάρου στις 8 Ιουνίου, εν αναμονή της πιστοποίησης.

Τέλος, εντός του 2019 θα ολοκληρωθεί η προμήθεια επτά ακόμα οχημάτων και μηχανημάτων για τις ανάγκες των υπηρεσιών του δήμου Πάρου, τα οποία περιλαμβάνουν: α) για την υπηρεσία καθαριότητας, ένα φορτηγό με τράκτορα, ένα κλειστού τύπου press container 10 m3, ένα ανοικτού τύπου press container και δύο απορριμματοφόρα, β) ένα φορτηγό όχημα για τις ανάγκες της Υπηρεσίας Πρασίνου και γ) ένα επιβατικό όχημα για τις ανάγκες της διεύθυνσης Τεχνικών Υπηρεσιών.

Ο δρόμος είχε τη δική του ιστορία

Οδός Αμπελά

Ο Αμπελάς της Πάρου είναι ένας παράλιος οικισμός, στη βορειοανατολική πλευρά της Πάρου και νοτιοανατολικά της Νάουσας. Ανήκει στη δημοτική κοινότητα Νάουσας και απέχει από αυτή περίπου πέντε χιλιόμετρα.

Κατά την απογραφή του 2001 αριθμούσε 147 κατοίκους. Ο Αμπελάς είναι ένας αγροτοαλιευτικός οικισμός που στο παρελθόν ήταν με λίγα διάσπαρτα σπίτια, ιδίως γεωργών, που έμεναν εκεί μόνον κατά τους θερινούς μήνες. Έγινε γνωστός για τις πλούσιες καλάδες σε αλίευμα που έκαναν οι ψαράδες στην περιοχή του και φυσικά από το τραγούδι της Ειρήνης Κονιτοπούλου «Θα πάρω μια ψαρόβαρκα», στους στοίχους του οποίου αναφέρει:

«θα πάω να βρω τον Βεντουρή που 'χει το τρεχαντήρι

να πάω να βγω στον Αμπελά που 'ναι το πανηγύρι».

Σήμερα, ο Αμπελάς, παρουσιάζει σημαντική τουριστική ανάπτυξη με ανάλογη ξενοδοχειακή υποδομή και ταβέρνες, ενώ η ωραία παραλία του χαρακτηρίζεται από τις πιο καθαρές για ξέγνοιαστες και ήρεμες διακοπές. Το αλιευτικό καταφύγιο που υφίσταται είναι μικρό με πολύ περιορισμένες δυνατότητες εξυπηρέτησης.

Το τοπωνύμιο Αμπελάς προέρχεται από τη γύρω περιοχή που ήταν κατάφυτος από αμπέλια και μνημονεύεται σε διαθήκη του 1825.

Η οδός Αμπελά βρίσκεται στην περιοχή Λιαροκόπι και ξεκινάει από την οδό Μαρμάρων έως την οδό «Ναούσης.

Στο Λιαροκόπι έχουν αποτυπωθεί στους δρόμους τα ονόματα των χωριών και των οικισμών της Πάρου.

Χριστόδουλος Μαούνης
Μέλος της επιτροπής ονοματοδοσίας Παροικιάς

#μπροστά το Νότιο Αιγαίο

ΜΕ ΠΕΡΙΦΕΡΕΙΑΡΧΗ ΝΟΤΙΟΥ ΑΙΓΑΙΟΥ
τον Γιώργο Χατζημάρκο

Κωνσταντίνος Ν. Μπιζάς
Μαθηματικός
Περιφερειακή Ενότητα Πάρου - Αντιπάρου
ΥΠΟΨΗΦΙΟΣ ΣΤΗΝ ΠΕΡΙΦΕΡΕΙΑ ΝΟΤΙΟΥ ΑΙΓΑΙΟΥ

T. 6945405315 | kbizas@otenet.gr
kostasbizas.blogspot.com | Costas Bizas
costasbizas | COSTAS BIZAS

ΣΥΜΜΑΧΙΑ ΝΟΤΙΟΥ ΑΙΓΑΙΟΥ
ΠΕΡΙΦΕΡΕΙΑ ΤΕΣΣΑΡΩΝ ΕΠΟΧΩΝ
Μανώλης Γλυνός
Υποψήφιος Περιφερειάρχης Νοτίου Αιγαίου

«Τα νησιά μας τόπος ανάπτυξης & ευημερίας»

Τζανακόπουλος Παντελής
Αντιναύαρχος Π.Ν. ε.α.
Υποψήφιος Περιφερειακός Σύμβουλος
Τηλ. 697 7808355
pantigana47@gmail.com

Δικό μας κριτήριο είναι
οι ανάγκες και
τα μεγάλα προβλήματα
του **παριανού λαού**

ψηφίζω ΛΑΪΚΗ ΣΥΣΠΕΙΡΩΣΗ παντού

υποψήφιος δήμαρχος

Κώστας Ροκονίδας

Σύντομο βιογραφικό

- Γεννήθηκε στην Αθήνα το 1958.
- Σπούδασε στο Μαθηματικό του Πανεπιστήμιου Πάτρας.
- Εργάζεται σαν φροντιστής στην Πάρο από το 1984 και παράλληλα δραστηριοποιείται στον τουρισμό.
- Διετέλεσε μέλος και πρόεδρος του Δ.Σ. του μαθηματικού τμήματος του Παν/μίου Πάτρας τα έτη 1977-1980.
- Διετέλεσε γραμματέας του Πανελλήνιου Συλλόγου Αδιόριστων Εκπαιδευτικών 1982-1983.
- Διετέλεσε Δημοτικός Σύμβουλος στον δήμο Πάρου τη 12ετία 1994-2006 και από το 2010 μέχρι σήμερα.
- Διετέλεσε Πρόεδρος Δημοτικού Συμβουλίου Δήμου Πάρου σε 2 τετραετίες.
- Είναι μέλος της Τομεακής Επιτροπής Ν. Κυκλάδων του ΚΚΕ.

Κείμενα και φωτογραφίες από το συνδυασμό «Λαϊκή Συσπείρωση Πάρου»

υποψήφιοι δημοτικοί σύμβουλοι

Άγουρος Άγγελος
Έμπορος ξυλείας
Δημοτικός Σύμβουλος, πρώην πρόεδρος ΑΜΕΣ Μαρπησσαϊκού

Αρκάς Σταμάτιος (Σιταράς)
Πτυχιούχος μηχανικών αεροσκαφών Π.Α.

Βαβανού Φωτεινή (Φένια)
Διακοσμήτρια
Γρ. Πολ. Συλλόγου Κολυμπηθρών & μέλος συλλόγου γυναικών Νίκαιας, μέλος ΠΕΑΕΑ

Βελέντζας Αθανάσιος
Ηλεκτρολόγος αυτοκινήτων
Μέλος στο μουσικοχορευτικό συγκρότημα Νάουσας, μέλος ποδηλατικού ομίλου Πάρου

Βολοσυράκης Νικόλαος
Εκπαιδευτικός
πρώην δημοτικός σύμβουλος

Γιουρτζίδης Χαρίλαος
Ελεύθερος επαγγελματίας
πρώην Πρ. Καφεζυ/ρων, ιδρυτικό μέλος ΝΟΠ, δημ. σύμβουλος 94-2002, Αντιπρόεδρος φίλων παραδοσιακού οικισμού Παροικιάς

Δεικτάς Εμμανουήλ
Ηλεκτρολόγος

Δεκάριστος Γιώργος (Γαβαλάς)
Οικονομολόγος - Λογιστής
εθελοντής ομάδας διάσωσης

Ζουμής Εμμανουήλ
Ιδ. υπάλληλος
υποψ. δημοτικός σύμβουλος για 2η φορά με τη «Λαϊκή Συσπείρωση Πάρου»

Καλακώνας Μένεγος
Βιβλιοπώλης
πρ. μέλος Εμπορικού Συλλόγου & σωματείου επισιτισμού - τουρισμού

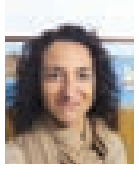

Καπούτσου Παρασκευή
Εκπαιδευτικός - Νηπιαγωγός
μέλος δημ. επιτρ. παιδείας, πρώην μέλος διδασκαλικής ομοσπονδίας Ελλάδας

Κατροδαύλη Ελισσάβετ
Συνταξιούχος γραφικών τεχνών
υποψ. δημοτική σύμβουλος για 2η φορά με τη «Λαϊκή Συσπείρωση Πάρου»

Κεντρωτής Κυριάκος
Υπάλληλος ΔΟΥ Πάρου
Γραμ. συλλόγου «Ατλαντίς» στο Άσπρο Χωριό

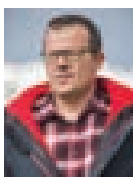

Κεφάλας Φραγκίσκος
Καθηγητής φυσικών επιστημών / χημικός
μέλος ΔΣ σωματείου εκπαιδευτικών ΕΛΜΕ Πάρου για πάνω από 10 χρόνια

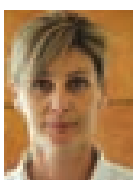

Κορδονέλλη Μαρία
Βρεφονηπιαγωγός / Ιδ. Υπάλληλος
Υπεύθυνη τμημάτων βόλλευ ΑΜΕΣ Νηρέα

Κρητικός Ιωάννης
Φυσικός / Ελ. Επαγγελματίας - φροντιστήριο «Φάσμα»

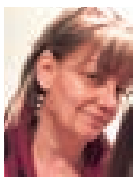

Μαούνη Φλώρα
Έμπορος
Εθελόντρια ΚΥ, μέλος ΔΣ Αιμοδοτών Πάρου - Αντιπάρου

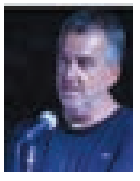

Μαρινόπουλος Αθανάσιος
Έμπορος
Δημοτικός σύμβουλος

Μαρκοπούλου - Τουμάση Άρτεμις
Υπάλληλος ΔΟΥ Πάρου

Μαρμαράς Ιωάννης
Συνταξιούχος / πρ. διευθυντής Εμπορικής τράπεζας
πρ. γραμματέας Τ.Ο. ΝΔ, πρ. μέλος διοικούσης επιτροπής Ι.Π.Εκατονταπυλιανής

Μπασούλου Ιωάννα
Συνταξιούχος αρχιτέκτων μηχανικός

Μπρέγκου Έντισον - Αλέξανδρος
Τοπογράφος - Μηχανικός

Παπαδάκη - Πουλοπούλου Αλεξάνδρα
Συνταξιούχος

Πατέλης Άγγελος
Συνταξιούχος έμπορος
Δημοτικός σύμβουλος

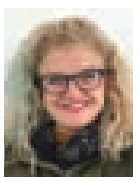

Patrocchi Emanuela
Αρχιτέκτων - Μηχανικός
εθελόντρια ΚΥ Πάρου, μέλος συλλόγου παραδοσιακού οικισμού Παροικίας

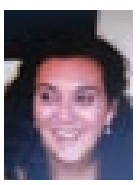

Παυλάκη Αγγελική
Εκπαιδευτικός
Προεδρος πολ. συλλόγου «Σκόπας ο Πάριος»

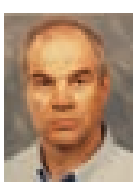

Παυλάκης Ευστράτιος
Οδοντίατρος
πρ. Πρόεδρος Λιμενικού Ταμείου, πρ. Αντιδήμαρχος Πάρου

Πρωτολάτη Αικατερίνη (Στελλάκη)
Συνταξιούχος / πρ. επιχειρηματίας

Ραγκούση Μαρία
Ελ. επαγγελματίας
Αν. μέλος συλλόγου «Σκόπας ο Πάριος»

Ραγκούσης Κωνσταντίνος
Συνταξιούχος ΕΛΤΑ
πρ. Κοινοτικός Σύμβουλος, εκπρόσωπος της Αγκαιριάς στο νησιωτικό συμβούλιο

Σαρρής Ευάγγελος
Συνταξιούχος χημικός

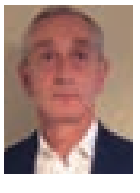

Σιέττος Βασίλειος
Ναύαρχος ε.α. λιμενικού σώματος Ελληνικής Ακτοφυλακής
ιδρ. μέλος & επί σειρά ετών Πρόεδρος ομίλου αντισφαίρισης Πάρου

Τζανετάκη Όλγα - Μαρία
Συνταξιούχος αρχιτέκτων μηχανικός
Μέλος ΔΣ συλλόγου μηχανικών Πάρου, σύμβ. τοπ. συμβούλιο ΔΚ Μάρπησσας με την ΚΕΠΟΣΑ

Κείμενα και φωτογραφίες από το συνδυασμό «Λαϊκή Συσπείρωση Πάρου»

Τζανή - Σαμπαζιώτη Νικολέτα

πρ. συμβασιούχος καθαριότητας δήμου Πάρου

Τσιγώνια - Διομήδη Ισμήνη

Οικιακά

Φωσκίνης Γαϊτάνος

Ηλεκτρονικός Μηχανικός ΤΕ

Γραμματέας ΝΟΠ 2008-14

Τριπολιτσιώτη - Τσουνάκη Μαρία

Συνταξιούχος εκπαιδευτικός φυσικής αγωγής

πρ. Πρόεδρος ΚΔ Νάουσας, ιδρυτικό μέλος ΧΟΝ, μέλος συλλόγου φίλων Πάρου

Τσιγώνιας Νικόλαος

Κτηνίατρος

Δημοτικός σύμβουλος, Πρόεδρος Αγροτικού Συνεταιρισμού Πάρου

Χουλιάρας Σωτήριος

Αρχιτέκτων Μηχανικός

Τσαντάνης Φραγκίσκος

Συνταξιούχος αλιέας

πρ. Πρόεδρος συλλόγου αλιέων, πρ. δημοτικός σύμβουλος

Φραντζής Ανδρέας

Συνταξιούχος

υποψήφιοι σύμβουλοι κοινότητας Αγκαιριάς

Γκιόκα Θέμις

Ελεύθ. επαγγελματίας

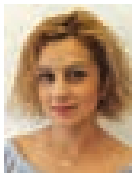

Σκανδάλη Μαρία

Ιδ. Υπάλληλος

Σκιαδάς Αρσένιος

Πυροσβέστης

Κουταλίδης Ανδρέας

Κατασκευαστής

πρ. Πρόεδρος ΔΚ Αγκαιριάς, Αντιπρόεδρος μορφωτικού - πολιτιστικού συλλόγου Αγκαιριάς

Σκανδάλης Ματθαίος

Μελισσοκόμος

5 χρόνια σύμβουλος ΔΚ Αγκαιριάς

υποψήφιοι σύμβουλοι κοινότητας Αρχιλόχου

Παυλάκης Γεώργιος

Συνταξιούχος

Πρώτος πρόεδρος ΟΠΑΣ

Ρούσσος Γεώργιος

Συνταξιούχος ΚΥ Πάρου

πρ. Πρόεδρος Κοινότητας Αρχιλόχου

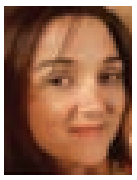

Τζανακοπούλου Μανταλένα

Συμβασιούχος ΚΥ Πάρου

Γραμ. πολ. συλλόγου «Σκόπας ο Πάριος»

Ραγκούση Ερατώ

Οικιακά

Αντιπρόεδρος πολ. συλλόγου «Σκόπας ο Πάριος»

Τζανακόπουλος Ιωάννης

Γυμναστής / Διασώστης ΕΚΑΒ Πάρου

Αναπ. μέλος πολ. συλλόγου «Σκόπας ο Πάριος»

υποψήφιοι σύμβουλοι κοινότητας Κώστου

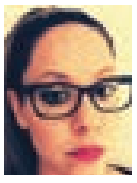

Βλάχου Γεωργία

Ιδ. Υπάλληλος

μέλος ΔΣ τοπικής κοινότητας Κώστου

Καπούτσου - Βλάχου Αικατερίνη

Συνταξιούχος

Μέλος εκκλησιαστικού συμβουλίου ενορίας Κώστου

Ρούσσος Ιωάννης

Ελεύθερος επαγγελματίας

Καλλέργης Παναγιώτης

Ξενοδοχουπάλληλος

Πιτσικάλης Άγγελος

Μελισσοκόμος

Προεδρος ΜΕΑΣ Κώστου, Αντιπρόεδρος εκκλησιαστικού συβουλίου ενορίας Κώστου, μέλος Ποδηλατικού Ομίλου Πάρου

Κείμενα και φωτογραφίες από το συνδυασμό «Λαϊκή Συσπείρωση Πάρου»

υποψήφιοι σύμβουλοι κοινότητας Λευκών

Αλεξοπούλου - Παντελαίου Αφροδίτη
Δημοσ. υπάλληλος
πρ. μέλος συλλόγου Υρία Λευκών

Καρμάτη - Μαυραγκά Δέσποινα
Εικαστικός

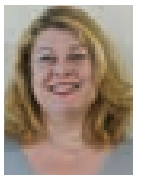

Ρούσσου Αντωνία
Ιδ. Υπάλληλος

Αρκουλής Εμμανουήλ
Συνταξιούχος

Πάσχος Γεώργιος
Συνταξιούχος εκπαιδευτικός

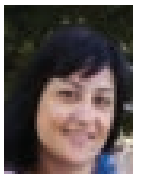

Ρούσσου Ζαχαρούλα - Νικολέτα
Άνεργη βρεφονηπιοκόμος

υποψήφιοι σύμβουλοι κοινότητας Μάρπησσας

Βαβανού Εμμανουέλα
Έμπορος

Γαράκη - Τσιγώνια Ελένη
Οικιακά

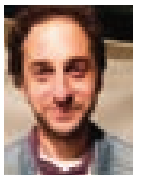

Φραντζής Νικόλαος
Υδραυλικός

Βιτζηλαίος Ιωάννης
Ιδ. Υπάλληλος

Γεμελιάρης Εμμανουήλ
Συνταξιούχος ΟΣΕ

Φυσιλάνης Στέφανος
Συνταξιούχος

υποψήφιοι σύμβουλοι κοινότητας Νάουσας

Αναγνωστόπουλος Σεβαστιανός
Τεχνολόγος Γεωπόνος
ΔΣ Ναϊάς

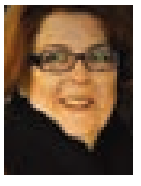

Θεοδωράκου Ανθούλα
Ιδ. Υπαλληλος σε δικηγορικό γραφείο
Γρ. Συλλόγου Γυναικών Νάουσας, μέλος ΧΟΝ, ταμίας ομοσπονδίας συλλόγου γυναικών Κυκλάδων

Κουζούμη Βαρβάρα
Συνταξιούχος

Βαβανός Θεόδωρος
Ιδ. Υπαλληλος
Γρ. ΚΟΒ Πάρου ΚΚΕ

Κάγκανη - Κορτιάνου Άννα
Επιχειρηματίας
πρ. Αντιδήμαρχος Πάρου, πρ. Πρόεδρος ΚΔΕΠΑΠ, Δημοτική Σύμβουλος

Μπαρμπαρίγος Γεώργιος
Αποφ. ΑΣΔΕΝ
Πρόεδρος ΔΚ Νάουσας

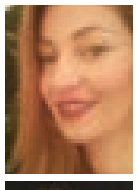

Βαβανού Αργυρώ
Εικαστικός
Μέλος συλλόγου Ναϊάς, συμβ. ΔΚ Νάουσας

Καρποδίνης Γεώργιος
Υδραυλικός

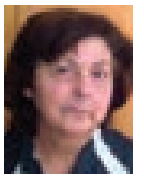

Τριπολιτσιώτη - Τρούσα Κωνσταντίνα
Συνταξιούχος επιχειρηματίας
Μέλος θεατρικής ομάδας Νηρέα, μέλος συλλόγου γυναικών Νάουσας

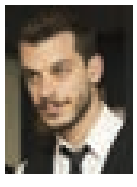

Βελέτζας Σταμάτιος
Αυτοαπασχολούμενος
πρ. σωματείου ιδιωτικών υπαλλήλων

υποψήφιοι σύμβουλοι κοινότητας Πάρου

Αργουδέλη Μαργαρίτα
Ιδιοκτήτρια κέντρου ξένων γλωσσών

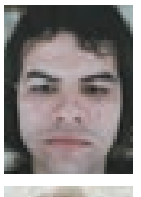

Λέκα Σάμουελ
Φοιτητής τμήματος φυσικής Πανεπιστημίου Κρήτης
μέλος ΔΣ Συλλόγου φοιτητών φυσικής Πανεπιστημίου Κρήτης

Ρουμπάνος Μιχάλης
Ελ. επαγελματίας
μέλος ΔΣ Ινστιτούτου Αρχαιολογία Πάρου & Κυκλάδων, μελος ΔΣ Συλλόγου φίλων Δημοτικής Βιβλιοθήκης «Γιάννης Γκίκας»

Αυλήτης Πέτρος
Αρχιτέκτων - Μηχανικός
πρ. Συλλόγου παραδοσιακού οικισμού Παροικίας

Μαύρης Μένεγος
Συνταξιούχος Πολ. Αεροπορίας
Σύμβουλος ΔΚ Παροικίας, Διεύθυνση χορωδιών ΚΑΠΗ & γυναικών Νάουσας

Σιδερή - Σιφναίου Δήμητρα
Μαθηματικός
μέλος ΔΣ συλλόγου γονέων δημοτικού Παροικιάς

Βερνίκου - Καρατζά Γαρυφαλλιά
Οικιακά
πρ. μέλος συλλόγου Λευκιανών Αθήνας

Περιβόλας Δημήτριος
Επιχειρηματίας
πρ. Ταμίας συλλόγου Καφεζυθεστιατόρων, πρ. γραμματέας Εμπορικού Συλλόγου

Τριαντάφυλλος Αναστάσιος
Γεωπόνος
Αντιπρόεδος Εμπορικού Συλλόγου, μέλος, μέλος ομοσπονδίας εμπορικών συλλόγων Αττικής & Νήσων Αιγαίου

Καλαμπαλίκης Νικόλαος
Συνταξιούχος
μέλος Εμπορικού συλλόγου, εθελοντής

Πουλοπούλου Ανδριάνα
Έμπορος
μέλος χορωδιών ωδείου «Μυθωδία»

Κείμενα και φωτογραφίες από το συνδυασμό «Λαϊκή Συσπείρωση Πάρου»

Δήμος Αντιπάρου

Πράξεις πενταετίας

ΑΝΑΠΤΥΞΗ

Συνεχίσαμε, ολοκληρώσαμε και αναδείξαμε τα μεγάλα έργα.

Καταφέραμε να ξεκινήσουμε τις συνδέσεις στο δίκτυο αποχέτευσης.

Ο Δήμος Αντιπάρου συμμετείχε σε Χρηματοδοτικό Ευρωπαϊκό Πρόγραμμα (AquaNes - Horizon 2020) με σκοπό τον επιστημονικό έλεγχο του βιολογικού.

Εκσυγχρονίσαμε τον έλεγχο των γεωτρήσεων, αντλιοστασίων και δεξαμενών με σύστημα τηλεελέγχου. **Η ποιότητα του νερού στο δίκτυο βελτιώθηκε θεαματικά και αντικαταστάθηκαν οι πεπαλαιωμένες σωληνώσεις.**

Λάβαμε χρηματοδότηση: ΦΙΛΟΔΗΜΟΣ Ι -προμήθεια μίας μονάδας αφαλάτωσης (434.000ευρώ), ΦΙΛΟΔΗΜΟΣ ΙΙ - προμήθεια GCB και bobcat (145.000ευρώ), και προμήθεια και τοποθέτηση εξοπλισμού για τις παιδικές χαρές (137.000ευρώ).

Είχαμε δυναμική και αδιάλειπτη παρουσία του Δήμου στο Λιμενικό Ταμείο μετά από χρόνια. Δρομολογήσαμε το έργο της κρηπίδωσης του μόλου.

Εφαρμόσαμε το **ασύρματο δίκτυο ίντερνετ (wifi)**.

Έγινε η έναρξη της πιλοτικής λειτουργίας της πλατφόρμας Crowdfunding.

ΤΟΥΡΙΣΜΟΣ

Έγινε άμεση ενεργοποίηση της ανενεργής Τουριστικής Επιτροπής με πλήρη ανεξαρτησία δράσης, καταγράφηκαν για πρώτη φορά στατιστικά δεδομένα, έγιναν η κατάθεση μελέτης φωτισμού και άλλων παρεμβάσεων στο Κάστρο, οι πρωτότυπες παρεμβάσεις στο χώρο του Σπηλαίου. Είχαμε δυναμική και πλήρη παρουσία του νησιού μας στις μεγάλες εκθέσεις (**πάνω από 30 εκθέσεις με μηδενικό σχεδόν κόστος, έναντι 4-5 δαπανηρών εκθέσεων σε όλη τη θητεία της προηγούμενης δημοτικής αρχής**).

Έγινε στοχευμένη ανανέωση του ενημερωτικού υλικού σε μεγάλους ταξιδιωτικούς οδηγούς.

Δημιουργήσαμε την εφαρμογή «A for antiparos» (IOS, Android) για τον επισκέπτη με διαδραστικές σελίδες, χάρτες, προτάσεις, και πλήρες τουριστικό υλικό σε έξι γλώσσες.

Αναδείξαμε δώδεκα μονοπάτια της Αντιπάρου μέσω της πλατφόρμας Antiparos Routes

ΚΑΘΗΜΕΡΙΝΟΤΗΤΑ

Προβήκαμε σε τακτική συντήρηση και αποκατάσταση του οδοστρώματος και εφαρμόσαμε οικολογικό φωτισμό. Έγινε συντήρηση χωματόδρομων. Οριοθετήσαμε τη στάθμευση στο λιμάνι. Αναβαθμίσαμε το δημοτικό πάρκινγκ - δημιουργήσαμε δεύτερο. Απομακρύναμε εγκαταλελειμμένα οχήματα.

Έγινε αλλαγή των φωτιστικών σωμάτων στο λιμάνι και τοποθετήθηκαν 5 πίλλαρ σε συνεργασία με το Λιμενικό Ταμείο. Έγινε νέα φωτοσήμανση στο ελικοδρόμιο.

Διευκολύναμε την ηλεκτρονική διασύνδεση των δημοτών και μετατρέψαμε το δημοτικό κατάστημα από ένα καπνισμένο χώρο περιορισμένης πρόσβασης σε χώρο συνομιλίας με τον ίδιο το Δήμαρχο.

ΤΟΠΙΚΗ ΑΥΤΟΔΙΟΙΚΗΣΗ

Στήσαμε εκ νέου το site του Δήμου και το καταστήσαμε λειτουργικό και ενημερωτικό εργαλείο στα χέρια του δημότη. **Δημιουργήσαμε προφίλ στα μέσα κοινωνικής δικτύωσης**.

Δώσαμε αμέσως βάρος στα δημοκρατικά και νόμιμα δημοτικά συμβούλια, προασπίσαμε τη διαφάνεια **με άμεση δημοσιοποίηση των συνεδριάσεων. Ψηφίσαμε μετά από διαβούλευση κανονισμούς ύδρευσης, καθαριότητας και αποχέτευσης.**

Αναβαθμίσαμε το ρόλο της ΚΕΔΑ με την πρόσληψη διευθυντή. Ιδρύσαμε **το λαογραφικό-ιστορικό μουσείο.**

Αυξήθηκαν τα έσοδα του Σπηλαίου: από 88.000 (2014) έφτασε το 2018 στα 216.000ευρώ.

Αδελφοποιηθήκαμε με τον δήμο Τρικκαίων ο οποίος μας στήριξε σε τεχνικό επίπεδο. **Εφαρμόσαμε για πρώτη φορά τη σύνταξη της απογραφής σύμφωνα με τη διπλογραφική λογιστική μέθοδο**.

Πετύχαμε τη χρηματοδότηση του Δήμου με το ποσό των 400.000 ευρώ για την αποκατάσταση των ζημιών από τις πρόσφατες καταστροφές στη θέση Γλυφά.

Καθαρίσαμε και ευπρεπίσαμε τους χώρους στο Δημοτικό γκαράζ και το παλιό τυροκομείο. Έγιναν συντηρήσεις και επισκευές σε όλα τα δημοτικά κτίρια.

ΚΑΘΑΡΙΟΤΗΤΑ

Ξεκινήσαμε την ανακύκλωση σε ηλεκτρικές συσκευές, λαμπτήρες, γυαλί, τηγανέλαιο και πλαστικά μπουκάλια νερού.

Θέσαμε σε διαβούλευση και ψήφιση τον κανονισμό καθαριότητας. Χωροθετήθηκαν οι κάδοι του οικισμού και αναρτήθηκαν ηλεκτρονικά μετά από διαβούλευση.

Αναλάβαμε όλο το βάρος της καθαριότητας του νησιού χωρίς να εκχωρήσουμε την αποκομιδή των απορριμμάτων σε ιδιώτη. Αναζητήσαμε και πετύχαμε την συνδρομή κοινωνικών εταίρων με την παραχώρηση ενός απορριμματοφόρου εκ μέρους του Δήμου Πειραιά και τη δωρεά ενός άλλου από το ίδρυμα Κομνηνού.

Υπογράψαμε συμβάσεις με την Ε.Ε.Α., την Ανακύκλωση Συσκευών, τη Διαχείριση Αποβλήτων Φωτιστικών-Ηλεκτρικών ειδών. Συνάψαμε σύμβαση συνεργασίας του Δήμου με την «Ανταποδοτική Ανακύκλωση». **Συστήσαμε Επιτροπή Ανακύκλωσης** που εισήγαγε ως πρώτη πιλοτική δράση τη συλλογή πλαστικών μπουκαλιών νερού.

ΠΑΙΔΕΙΑ-ΣΧΟΛΕΙΑ-ΝΕΟΙ

Έχουν γίνει εργασίες συντήρησης και αντικατάστασης σοβάδων σε νηπιαγωγείο και γυμνάσιο και είναι καθ' οδόν και η αλλαγή των κουφωμάτων στο δημοτικό.

Έγιναν εργασίες μόνωσης στο Νηπιαγωγείο και το

Δημοτικό, εργασίες εξωτερικές και αλλαγή κουφωμάτων στο Νηπιαγωγείο. Έχουν δεσμευθεί 100.000 + 50000 ευρώ (Περιφέρεια και Δήμος) για την άμεση αλλαγή κουφωμάτων και θυρών Γυμνασίου και Δημοτικού. Έγινε γενική επισκευή και βάψιμο του Γυμνασίου.

Διασφαλίσαμε ανεξάρτητη θέρμανση για τα κτίρια δημοτικού σχολείου και νηπιαγωγείου.

Η **Σχολική Επιτροπή Δημοτικού αποκατέστησε έλλειμμα 14000 ευρώ, κληροδότημα της προηγούμενης θητείας.**

Πιστοποιήθηκαν οι δύο παιδικές χαρές.

Αναβαθμίστηκε η Χριστουγεννιάτικη Γιορτή.

Δρομολογήθηκε η ανακατασκευή του προβληματικού δαπέδου καλαθοσφαίρισης του Γυμνασίου.

ΠΟΛΙΤΙΣΜΟΣ – ΑΘΛΗΤΙΣΜΟΣ

Υπογράψαμε προγραμματική σύμβαση μεταξύ του Δήμου Αντιπάρου, της Περιφέρειας Νοτίου Αιγαίου και του Υπουργείου Πολιτισμού («μελέτες και εργασίες ανάδειξης του Κάστρου Αντιπάρου και του Ιερού του Απόλλωνος στο Δεσποτικό»). Επιχορηγήσαμε τις εργασίες στο Δεσποτικό με 90.000 ευρώ.

Αναβαθμίσαμε την αξία του Κάστρο ως χώρο επίσκεψης και εκδηλώσεων με τις πολλαπλές εκθέσεις, προβολές και συναυλίες σε ένα χώρο επαρκώς φωτισμένο. Τέθηκε πόρτα εισόδου-εξόδου. Βρισκόμαστε σε διαδικασίες ανάδειξης του μεσαιωνικού πυργίσκου.

Διοργανώσαμε την αρχαιολογική διημερίδα «Αρχαιότητες και μνημεία της Αντιπάρου και των νησίδων της», με σημαντικούς ομιλητές (Φωτεινή Ζαφειροπούλου, Λόρδος Colin Renfrew, Μάρω Φίλιππα).

Κάναμε θεσμό το τριήμερο χορευτικό φεστιβάλ.

Εκδώσαμε 3 βιβλία, «Δεσποτικό -ταξίδι στον χρόνο», «Τα λαϊκά παραμύθια της Αντιπάρου» και «Τα μεταλλεία της Αντιπάρου».

ΥΓΕΙΑ - ΜΕΡΙΜΝΑ ΓΙΑ ΤΑ ΖΩΑ

Υποστηρίξαμε το δημόσιο χαρακτήρα της υγείας και τις κινητοποιήσεις υπέρ αυτής.

Οργανώσαμε ενημερωτικές ημερίδες και παρεμβάσεις σε συνεργασία με φορείς. Διοργανώσαμε στο νησί μας δυο φορές πανευρωπαϊκό ιατρικό συνέδριο με την συμμετοχή νευροπαιδοχειρούργων (U-TASK meeting).

Συνδιοργανώσαμε την ημερίδα-συνέδριο της Ένωσης Κυκλαδικού Τύπου με θέμα «Η Δημόσια Υγεία στις Κυκλάδες»

Προβήκαμε σε συνεργασία με την εταιρία «Θεραπεία=Ελπίδα» για την «Ανίχνευση και Αποκατάσταση Διαταραχών στον Προφορικό και Γραπτό Λόγο»

Φροντίσαμε επιτέλους για τον έγκαιρο και πιστοποιημένο αντικουνουπικό ψεκασμό.

Υπεγράφη η σύμβαση συνεργασίας με το φιλοζωικό σωματείο AWA για τη διαχείριση των αδέσποτων ζώων.

Κείμενα και φωτογραφίες από το συνδυασμό «Αναγέννηση Αντιπάρου»

ΓΡΑΦΕΙΟ ΤΕΛΕΤΩΝ

ΕΜ. Ι. ΡΟΥΣΣΟΣ

Εκκλησιαστικά είδη | Είδη κοιμητηρίου
Είδη μνημοσύνου

Νάουσα τηλ. 22840 52528 - Παροικιά τηλ. 22840 28184
Αθήνα Κιν. 69422 07896
Email: roussosmanolisparos@gmail.com

ΠΩΛΗΣΕΙΣ ΑΚΙΝΗΤΩΝ & ΕΠΑΓΓΕΛ. ΧΩΡΩΝ

ΠΟΥΝΤΑ ΑΝΤΙΠΑΡΟΥ, πωλούνται οικόπεδα εντός σχεδίου (305-330 τμ), με πρόσοψη σε ένα ή δύο δρόμους, κτίζουν 280 τ.μ., είναι 100μ. από τη θάλασσα και με θέα στην Αντίπαρο. Τηλ: 6945 296 297 (ιδιώτης).

ΠΑΡΟΣ, από κατασκευαστή λόγω ανάγκης, πωλούνται σε διάφορες τοποθεσίες σπίτια εξοχικά και εντός οικισμού, από 60 έως 150τμ σε τιμές κάτω του κόστους από 45.000€, πολύ μικρή προκαταβολή, πολλές δόσεις έναντι ενοικίου. www.paroshomes.livadas.de. Τηλ.: 6932285768

ΠΑΡΟΙΚΙΑ ΔΑΣΟΣ, πωλούνται 3 σπίτια, 150 τ.μ. το καθένα, με 2 στρέμματα και πηγάδι. Επίσης 1 δυάρι 53 τ.μ. Δίνονται ξεχωριστά ή όλα μαζί σαν συγκρότημα, σε τιμή ευκαιρίας! Τηλ.: 6940 622 456 (Vasil Konday)

ΚΑΜΠΟΣ ΒΟΥΤΑΚΟΥ, πωλείται σπίτι, 156 τ.μ. με 740 τμ οικόπεδο, 200 μ. από τη θάλασσα. Τηλ.: 6940 622 456 (Vasil Konday)

ΘΕΣΗ ΑΓΙΑ ΚΥΡΙΑΚΗ – ΚΩΣΤΟΣ, πωλείται κτήμα 3.650 μέτρα με ελαιόδεντρα και αμπέλι. έχει παροχή ΔΕΗ. Τηλ. για πληροφορίες: 210 2910944, 6979 584 237

ΘΕΣΗ ΜΑΡΑΘΙ – ΑΓΙΟΣ ΜΗΝΑΣ, πωλείται κτήμα 7,5 στρέμματα το οποίο κτίζει 255 τ.μ. Τηλ. για πληροφορίες: 6976 681 470

ΕΝΟΙΚΙΑΣΕΙΣ ΑΚΙΝΗΤΩΝ & ΕΠΑΓΓΕΛΜΑΤΙΚΩΝ ΧΩΡΩΝ

ΛΕΥΚΕΣ ενοικιάζονται σε ξενώνα δωμάτια 25 τ.μ. πλήρως εξοπλισμένα για 2 -3 άτομα σε εργαζόμενους στο νησί, με πλήρη εβδομαδιαία καθαριότητα και πάρκινγκ. Τιμή 1.000 – 1.200 ευρώ το μήνα ανά δωμάτιο. Ελάχιστη διαμονή 4 μήνες από Μάιο – Σεπτέμβριο. Τηλ. 6942 798 728 κ. Γιάννης

ΑΛΥΚΗ, ενοικιάζεται μονοκατοικία 150 τ.μ, μεζονέτα, με 3 Υ/Δ, 3 μπάνια, τζάκι, κεντρική θέρμανση, για όλο το χρόνο. 100 μέτρα από την κεντρική παραλία. Τηλ. 6932 901 931

ΑΜΠΕΛΑΣ ενοικιάζεται μονοκατοικία 80 τ.μ., ισόγεια, με 2 Υ/Δ, μπάνιο, καλοριφέρ και τζάκι. Ενοικίαση για όλο το χρόνο. Τηλ. επικοινωνίας: 6947 077 493

ΕΝΟΙΚΙΑΣΕΙΣ ΑΚΙΝΗΤΩΝ & ΕΠΑΓΓΕΛΜΑΤΙΚΩΝ ΧΩΡΩΝ - ΖΗΤΗΣΗ

ΟΙΚΙΑ εντός του οικισμού Παροικιάς ζητείται για αγορά. Τηλ. επικοινωνίας: 6932 899 999, κ. Μάριος

ΕΡΓΑΣΙΑ ΖΗΤΗΣΗ

ΣΥΝΕΡΓΑΤΗΣ για το εμπορικό τμήμα της εφημερίδας «ΦΩΝΗ ΤΗΣ ΠΑΡΟΥ» ζητείται. Αποστείλατε βιογραφικό στο nikos@typoparos.gr

ΠΩΛΗΤΡΙΑ ζητείται για εργασία σε αρτοποιείο στην Παροικιά, με γνώσεις καφέ. Τηλ. για πληροφορίες: 6974 36 4045

ΠΡΟΣΩΠΙΚΟ ζητείται για εργασία στο κυλικείο του Αερολιμένα Πάρου, για τις θέσεις: 1) ταμία, 2) barista – μπουφέ, 3) τυλιχτή και 4) κρύας κουζίνας. Απαραίτητη η γνώση αγγλικών. Η σχετική εμπειρία θα ληφθεί υπόψη. Τηλ. 698 2925 141

ΔΙΟΙΚΗΤΙΚΟΣ ΥΠΑΛΛΗΛΟΣ ζητείται για καθημερινή εργασία στην Κινητή Μονάδα Ψυχικής Υγείας. Απαραίτητη η άριστη γνώση χειρισμού Η/Υ, αγγλικών και η εμπειρία στη γραμματειακή υποστήριξη. Επιθυμητό πτυχίο ΑΤΕΙ/ΑΕΙ (οικονομία, διοίκηση, επαγγέλματα υγείας). Βιογραφικά: e-mail: kmparos@epapsy.gr, fax: 22840 24911

ΛΟΓΙΣΤΗΣ/ΛΟΓΙΣΤΡΙΑ με εμπειρία ζητείται από εμπορική εταιρεία στην Πάρο, για μόνιμη εργασία. Μόνο σοβαρές προτάσεις. Αποστολή βιογραφικού στο email: xristoscompany@gmail.com

ΚΑΜΑΡΙΕΡΑ ζητείται για όλη τη σεζόν, από ξενοδοχείο στην Παροικιά. Τηλ. για πληροφορίες:6948 511 309

ΥΠΑΛΛΗΛΟΙ ζητούνται από μεγάλη αλυσίδα Σούπερ Μάρκετ, για εποχιακή ή μόνιμη απασχόληση και **ΟΔΗΓΟΣ – ΑΠΟΘΗΚΑΡΙΟΣ** ηλικίας έως 40 ετών, με δίπλωμα Γ' κατηγορίας. Πληροφορίες στο τηλέφωνο: 22840 27990

ΤΙΜΟΚΑΤΑΛΟΓΟΣ ΑΓΓΕΛΙΩΝ

Δημοσίευση αγγελίας (ως 15 λέξεις) - 1 έκδοση: 10,00€
Δημοσίευση αγγελίας (ως 15 λέξεις) - 3 εκδόσεις: 20,00€

ΠΡΟΣΩΠΙΚΟ ζητείται για εργασία σε ξενοδοχεία στην Παροικιά, για τα πόστα: **ΡΕΣΕΨΙΟΝ** και **ΚΑΘΑΡΙΟΤΗΤΑΣ**. Απαραίτητα προϋπηρεσία και γνώση αγγλικών. Τηλ. επικοινωνίας: 6947 023 004. Αποστολή βιογραφικών στο: panorhtl@otenet.gr

ΤΟΠΟΓΡΑΦΟΣ ΜΗΧΑΝΙΚΟΣ ζητείται νέος, για τη στελέχωση τεχνικού γραφείου στην Παροικιά της Πάρου. Απαραίτητα προσόντα η γνώση Αγγλικών, η άριστη γνώση Autocad και Η/Υ. Πληροφορίες στο 6944-778171. Αποστολή βιογραφικών στο email: george.kottikas@gmail.com

ΟΔΗΓΟΣ ζητείται με δίπλωμα Γ' κατηγορίας και σχετική εμπειρία σε φορτηγά, για εργασία τη σεζόν από Μάιο έως Σεπτέμβριο. Τηλ. για πληροφορίες: 6949 667 545

ΚΟΠΕΛΑ – ΚΥΡΙΑ για καθαριότητα ζητείται, για εργασία part time για 2 γκαρσονιέρες στη Νάουσα της Πάρου για τους καλοκαιρινούς μήνες. Τηλ. 6946 821 550

ΥΠΑΛΛΗΛΟΙ ζητούνται για το κατάστημα Arsenis Delicatessen στη Νάουσα για τις παρακάτω θέσεις: 1) **ΠΩΛΗΤΡΙΑ** για μόνιμη απασχόληση, 2) **ΠΩΛΗΤΗΣ** για εργασία 3 μήνες και για το κατάστημα Arsenis χονδρική 3) **ΒΟΗΘΟΣ ΛΟΓΙΣΤΗΡΙΟΥ** για εργασία 4 μήνες. Αποστολή βιογραφικών στο email: ktimaarseni@gmail.com

ΑΤΟΜΑ για εργασία σε ξενοδοχειακή επιχείρηση στην Πάρο ζητούνται για την σεζόν 2019, στις εξής ειδικότητες για πλήρη και μερική απασχόληση: 1. Προσωπικό Μπουφέ/Σνακ Μπαρπισίνας, 2. Προετοιμασία μπουφέ πρωινών, 3. Γενικών καθηκόντων-Οδηγός. Βιογραφικά στο mail: parosjfk@gmail.com, τηλ. επικοιν. 6944 748 368

ΚΟΠΕΛΑ με πτυχίο κομμωτικής ζητείται από το κομμωτήριο «Χτένα & Ψαλίδι» στην Αλυκή της Πάρου, για πλήρη απασχόληση, για το διάστημα από Ιούνιο έως Οκτώβριο. Πληροφορίες: 6945 047 477, κα. Έφη

ΠΡΟΣΩΠΙΚΟ ζητείται για το εστιατόριο ASPRO στον Αμπελά Πάρου, (σερβιτόροι, βοηθοί κουζίνας, μάγειρες), για τη σεζόν από αρχές Ιουνίου. Πληροφορίες στο τηλ. 6974 483 110

ΑΤΟΜΑ ζητούνται για ημιαπασχόληση (4άρω ή 6ωρο - πρωί ή απόγευμα), σε ανθοπωλείο στην Παροικιά. Τηλ. για πληροφορίες: 6972 077 052

ΨΗΣΤΗΣ – ΤΥΛΙΧΤΗΣ ζητείται από ψητοπωλείο στην Παροικιά, για εποχιακή απασχόληση. Πληροφορίες στο τηλ. 22840 22308

ΥΠΑΛΛΗΛΟΣ ΑΝΔΡΑΣ ζητείται για πρωινή απασχόληση σε κατάστημα ηλεκτρικών ειδών στην Παροικιά. Τηλ. 22840 22565, 6945 244 748

ΓΡΑΜΜΑΤΕΙΑΚΗ ΥΠΟΣΤΗΡΙΞΗ – ΠΩΛΗΤΡΙΑ κοπέλα ζητείται για κατάστημα τεντών και ειδών σκίασης στη Νάουσα Πάρου. Τηλ. επικοινωνίας: 6906 390 129, 22840 52582

ΚΥΡΙΑ εσωτερική ζητείται για φύλαξη ηλικιωμένου. Τηλ. 6932 196 725

ΚΑΜΑΡΙΕΡΑ ζητείται από ξενοδοχείο 4* στη Νάουσα της Πάρου από Ιούνιο έως και Σεπτέμβριο. Παρέχονται μισθός – ασφάλιση, διαμονή – ημιδιατροφή. Βιογραφικό με πρόσφατη φωτογραφία τηλ.6937 263 928

ΕΡΓΑΣΙΑ – ΠΡΟΣΦΟΡΑ

ΚΥΡΙΑ με εμπειρία στη φροντίδα ηλικιωμένων και στην καθαριότητα, αναζητεί ανάλογη εργασία. Τηλ. 6907 644 108 (κ. Λουίζα)

ΕΛΛΗΝΙΚΗ ΔΗΜΟΚΡΑΤΙΑ
ΥΠΟΥΡΓΕΙΟ ΥΠΟΔΟΜΩΝ ΚΑΙ ΜΕΤΑΦΟΡΩΝ
ΥΠΗΡΕΣΙΑ ΠΟΛΙΤΙΚΗΣ ΑΕΡΟΠΟΡΙΑΣ
ΚΡΑΤΙΚΟΣ ΑΕΡΟΛΙΜΕΝΑΣ ΠΑΡΟΥ
Πάρος: 08-05-2019
Αριθ. Πρωτ.: ΚΑΠΑ

ΘΕΜΑ: ΑΠΟΣΤΟΛΗ ΠΕΡΙΛΗΨΗΣ ΠΛΕΙΟΔΟΤΙΚΟΥ ΔΙΑΓΩΝΙΣΜΟΥ

Η Υπηρεσία Πολιτικής Αεροπορίας ανακοινώνει ότι στις 03 Ιουνίου 2019 ημέρα Δευτέρα και ώρα 10:30π.μ. - 11:00π.μ., θα διενεργηθεί στον Κρατικό Αερολιμένα Πάρου, δημόσιος πλειοδοτικός διαγωνισμός με σφραγισμένες προσφορές, σύμφωνα με τους προσαρτημένους στην διακήρυξη όρους για την εκμίσθωση χώρου προς άσκηση και εκμετάλλευση του δικαιώματος λειτουργίας γραφείου ενοικίασης Ε.ΙΧ. αυτοκινήτων στο Νέο Κρατικό Αερολιμένα Πάρου, για τρία (3) χρόνια.

Πληροφορίες και όροι διακήρυξης του διαγωνισμού, θα δίνονται από την Υ.Π.Α. Δ/νση Δ11 Οικονομικού – Εφοδιασμού Τμήμα Γ' τηλ. 210 8916271 και από τον Κρατικό Αερολιμένα Πάρου, τηλ. 22840 90502 – 90501

Ο Αερολιμενάρχης
Κων. Λεοντίδης

Αναγγελία Γάμου

Ο **Χριστόπουλος Γεώργιος** του Κωνσταντίνου και της Αικατερίνης το γένος Ρούσσου, που γεννήθηκε στην Αθήνα και κατοικεί στον Πειραιά και η **Πλακάκη Γαλάτια - Ιωάννα** του Μιχαήλ και της Νικολέτας το γένος Μπενέτου, που γεννήθηκε στην Αθήνα και κατοικεί στον Πειραιά, θα παντρευτούν στις 8 Ιουνίου στο Νταμουλή της Πάρου.

RE/MAX Prime
Σύμβουλοι αξιοποίησης ακινήτων
Εμπιστευτείτε σε εμάς το ακίνητό σας

Γιώργος Κοττίκας - Αγρ. & Τοπογράφος Μηχανικός Ε.Μ.Π.
Ιωάννα Καλακώνα - Αγρ. & Τοπογράφος Μηχανικός Ε.Μ.Π.
Άγγελος Κοττίκας - Πολιτικός Μηχανικός Α.Π.Θ

Τηλέφωνο γραφείου: (+30) 22840 23137
www.remax-prime.gr • remax.paros@gmail.com
Φιλόθεου Ζερβάκου 22 - Λιαροκόπι - Παροικία

παριανές μνήμες

του Χριστόδουλου Μαούνη

Κοινοτικές εκλογές: 17 Μαΐου 1986

Ενώ λίγες μέρες απομένουν για τις δημοτικές εκλογές ο προεκλογικός πυρετός έχει ανέβει για τα καλά στο νησί μας. Με τη λήξη του χρονικού ορίου υποβολής των υποψηφιοτήτων ήδη στις περισσότερες κοινότητες και στο Δήμο της Πάρου κατεβαίνουν τρεις συνδυασμοί γεγονός που ενισχύει την πολυφωνία και το Δημοκρατικό διάλογο για την τοπική αυτοδιοίκηση με την αντιπαράθεση περισσοτέρων από δύο απόψεων για τα κοινοτικά μας πράγματα.

Από ότι δείχνουν τώρα τα πράγματα στο Δήμο της Πάρου είναι δύσκολο κάποιος από τους τρεις συνδυασμούς να συγκεντρώσει από την πρώτη Κυριακή την απόλυτη πλειοψηφία και θα χρειαστεί οι δύο πρώτοι συνδυασμοί να αναμετρηθούν και τη δεύτερη Κυριακή. Πάντως το θετικό μέχρι στιγμής για την όλη προεκλογική είναι η ηπιότητα που επικρατεί και η επιθυμία σχεδόν όλων των υποψηφίων για τη διατήρηση της μέχρι και τις εκλογές. Παράλληλα με την προεκλογική δραστηριότητα στο νησί γίνονται έντονες ζυμώσεις και στην Αθήνα με συγκεντρώσεις και ομιλίες των υποψηφίων Δημάρχων και Προέδρων κοινοτήτων για να ενημερώσουν τους συμπατριώτες μας στην Αθήνα αφού και αυτοί αποτελούν μεγάλο μέρος των ψηφοφόρων του νησιού μας. Εμείς από την πλευρά μας ευχόμαστε να εκλεγούν οι αξιότεροι, αυτοί που θα αγωνιστούν για το τόπο τους, για την ανύψωση του θεσμού της Τοπικής Αυτοδιοίκησης, πέρα από μικροκομματικές σκοπιμότητες για το καλό του Παριανού Λαού.

Παραθέτουμε παρακάτω τους συνδυασμούς κατά κοινότητα.

***(Σ.σ.:** Εντός παρένθεσης με τους ψήφους που έλαβαν οι εκλεγμένοι).*

ΠΑΡΟΙΚΙΑ

«ΔΗΜΟΚΡΑΤΙΚΗ ΕΝΩΤΙΚΗ ΚΙΝΗΣΗ» ψήφους 204

Υποψήφιος Δήμαρχος: ΤΑΣΟΣ ΚΟΝΤΟΣΤΑΥΛΟΣ

Δημοτικοί Σύμβουλοι: Καλακώνας Εμμανουήλ, Καλαλές Μιχαήλ του Π., Μερτζάνης Αναστάσιος, Μητρογιάννης Σπύρος, Ροδίτης Κων/νος του Γ., Πατέλης Γιάννης, Παυλάκης Στρατής του Δ., Σαρρηκάκης Αντώνης, Σαρρής Νίκος του Ε., Ταλόγλου Παρασκευή, Τριανταφύλλου Καλυψώ, Φραγκούλη Μαρουσώ του Ι.

«ΔΗΜΟΤΙΚΗ ΑΝΑΝΕΩΣΗ» ψήφους 1.217

Υποψήφιος Δήμαρχος: ΣΤΕΛΙΟΣ ΦΡΑΓΚΟΥΛΗΣ

Δημοτικοί Σύμβουλοι: Αγγελάκης Γεώργιος του Μιχ. (131), Αλιφιέρης Γεώργιος του Χ., Αποστολόπουλος Παν. του Δ., Γκίκας Ιωάννης του Αν. (153), Δαφερέρας Αντώνης του Αθ., Καπούτσος Κοσμάς του Ανδρ. (138), Καλακώνας Αναστάσιος του Σπ. (82), Μεσολογγίτης Αντώνιος, Μοστράτος Εμμανουήλ του Ν., Ναυπλιώτη Μαρία του Γ. (131), Περράκης Ιωάννης, Περαντινός Παντελής του Ι., Πιερτζοβάνης Αντώνιος του Κ. (87), Σαρρής Στυλιανός (88), Σιφναίος Θεόδωρος, Χανιώτης Ευάγγελος του Γ.

«ΕΝΟΤΗΤΑ – ΣΥΝΕΡΓΑΣΙΑ» ψήφους 977

Υποψήφιος Δήμαρχος: ΑΝΑΣΤΑΣΙΟΣ ΚΥΛΑΚΟΣ

Υποψήφιοι Σύμβουλοι: Αλιπράντης Γιάννης του Σ. (134), Γράβαρης Κων/νος του Ι., Δαφερέρας Αντώνιος του Μ., Ιορδάνης Γεώργιος του Ν., Κεμπάμπη Πολυξένη του Ε. (82), Κόντες Ευάγγελος του Μιχ., Κοντός Κων/νος του Αντ., Μοστράτος Κων/νος του Δ., Μουρλάς Γεώργιος του Κ., Μπιζάς Γεώργιος (141), Περαντινός Ιωάννης του Κ., Σκαραμαγκάς Βασίλειος του Δ., Σκαραμαγκάς Μιχαήλ του Ε., Τριαντάφυλλος Πέτρος του Ι., Φραγκούλης Δημήτριος του Κ., Χανιώτης Θεόδωρος του Απ.

ΑΓΚΑΙΡΙΑ

«Ο ΛΑΟΣ ΓΙΑ ΤΟ ΛΑΟ» ψήφους 331

Υπόψήφιος Πρόεδρος: Γεώργιος Σκανδάλης

Υποψήφιοι Σύμβουλοι: Λουκής Μιχαήλ Νικ. (54), Λουκής Δημήτριος Γεωρ. (34), Παντελαίος Εμμαν. Αντ., Ραγκούσης Γεώργιος Ιω., Σκανδάλης Ανδρ. Ιω. (103), Σκιαδάς Αντώνιος Ιω. (50), Χανιώτης Εμμαν. Ιω.

Πάρεδροι: Παρούσης Νικόλ. Γεωργ., Ραγκούσης Ιακωβ. Παναγ. (237)

«ΚΟΙΝΟΤΙΚΗ ΣΥΝΕΡΓΑΣΙΑ» ψήφους 219

Υποψήφιος Πρόεδρος: Ραγκούσης Μοσχονάς Ζαχ.

Υποψήφιοι Σύμβουλοι: Κονταράτος Ανώνιος Ιακ., Λουκής Γεώργιος Ιω., Μπαλίκος Ευάγγελος Ιω., Παντελαίος Κων/νος Ιακ. (49), Ραγκούσης Ιάκωβος Ανδρ., Ραγκούσης Ιάκωβος Κων/νου, Ραγκούσης Ζαχαρίας Νικολ., Σκιαδάς Ελευθέριος Αθαν., Χανιώτης Μιχαήλ Αντ.

Πάρεδροι: Σκανδάλης Εμμανουήλ Γεωργ.

ΑΝΤΙΠΑΡΟΣ

«ΠΑΝΔΗΜΟΚΡΑΤΙΚΗ ΕΞΟΡΜΗΣΗ» ψήφους 314

Υποψήφιος Πρόεδρος: Φιλολίας Γεώργιος

Υποψήφιοι Σύμβουλοι: Βιάζης Γεράσιμος Δαμ., Καλάργυρος Ιωάννης Θεολ. (45), Καπούτσος Γεώργιος Δημ. (43), Μαούνης Νικόλαος Μπεν. (51), Σγαρδέλης Αριστείδης Σταυρ., Σταθερός Βασίλειος Νικ. (50), Φαρούπος Αναστάσιος Ιωαν., Φαρούπος Ευστάθιος Γεωρ., Φιλολίας Γεώργιος Παν.

«ΚΟΙΝΟΤΙΚΗ ΣΥΝΕΡΓΑΣΙΑ» ψήφους 257

Υποψήφιος Πρόεδρος: Τριαντάφυλλος Ανάργυρος

Υποψήφιοι Σύμβουλοι: Καπούτσος Κων/νος Νικ., Μαριάνος Αντώνιος Δημ., Μαριάνος Παύλος Βενεδ., Μαριάνος Σπύρος Νικ., Παρούσης Ιωάννης Νικ. (68), Πατέλης Αντώνιος Δημ., Τριαντάφυλλος Κων/νος Ιωαν.

ΑΡΧΙΛΟΧΟΣ

«ΑΝΑΝΕΩΤΙΚΗ ΚΙΝΗΣΗ – ΝΕΑ ΠΝΟΗ» ψήφους 195

Υποψήφιος Πρόεδρος: Χριστόφορος Ευστράτιος Δομ.

Υποψήφιοι Σύμβουλοι: Αντιπαριώτης Αλέξανδρος Νικ., Θαλασσινός Σταύρος Ανδρ., Καλέργης Γεώργιος Νικ., Κεφάλας Ιωάννης Θεοδ., Ραγκούσης Γεώργιος Λεβ., Στέλλας Κων/νος Παντ., Τερζή Άννα Γερ., Χριστόφορος Ελευθέριος Σαμ., Χριστόφορος Παναγιώτης Αθ.

Πάρεδροι: Συφάκης Μιχαήλ Νικ.

«ΣΥΝΕΡΓΑΣΙΑ ΓΙΑ ΠΡΟΟΔΟ» ψήφους 279

Υποψήφιος Πρόεδρος: Ρούσσος Βατίστας του Νικολάου

Υποψήφιοι Σύμβουλοι: Δαμίας Μιχαήλ Αντ. (60), Καστανιάς Ζαχαρίας Ιωαν., Κεφάλας Νικήτας Θεοδ., Μελανίτη Αικατερίνη Φραγκ., Πετρόπουλος Ζαχαρίας Ανδρ. (47), Πούλιος Γεώργιος Πετρ., Ρούσσος Γεώργιος Ζαχ. (44), Χριστόφορος Ιωάννης Χρ. (59)

Πάρεδροι: Κληρονόμος Νικόλαος Ανδρ. (187), Τσιγώνιας Ευάγγελος Γεωρ.

«ΚΟΙΝΟΤΙΚΗ ΑΝΑΝΕΩΣΗ» ψήφους 59

Υποψήφιος Πρόεδρος: Τριβυζάς Στυλιανός του Νικολάου

Υποψήφιοι Σύμβουλοι: Γεμελιάρης Γεώργιος Νικ., Γεμελιάρης Νικόλαος Γεωρ., Τζανακόπουλος Αναστάσιος Γεωρ., Τζανακόπουλος Νικόλαος Αντ., Συφάκης Νικήτας Ιωαν.

Πάρεδροι: Οικισμού Προδρόμου Σκανδάλης Δημήτριος του Ιωάννου.

ΚΩΣΤΟΣ

«ΑΝΕΞΑΡΤΗΤΗ ΠΡΟΟΔΕΥΤΙΚΗ ΠΑΡΑΤΑΞΗ» ψήφους 141

Υποψήφιος Πρόεδρος: Παντελής Ρούσσος

Υποψήφιοι Σύμβουλοι: Αρκάς Δημήτριος Ιωαν., Αρκουλής Γεώργιος Ιωαν., Γεμελιάρης Παναγιώτης Αντ., Κανάλες Γεώργιος Ιωαν., Κυπραίος Δημήτριος Αντ., Λουκής Αρσένιος Κων/νου, Ρούσσος Βασίλειος Ζαχ., Ρούσσος Ιωάννης Πέτρ., Ρούσσος Στέφανος Χαρ. (25).

«ΟΜΑΔΑ ΣΥΝΕΡΓΑΣΙΑΣ» ψήφους 154

Υποψήφιος Πρόεδρος: Δημήτριος Μπογιατζής

Υποψήφιοι Σύμβουλοι: Αρκάς Γεώργιος Δημ. (23), Βελέντζας Μάρκος Αθαν., Ζουμής Παντελεήμων Φραγκ., Νικηφοράκης Ιωάννης Μιχ., Ρούσσος Ηλίας Μιχ. (31), Ρούσσος Μιχαήλ Ιωαν., Ρούσσος Ιωάννης Χρ. (21), Σαμαλτάνης Στυλιανός Ηλία, Χερουβείμ Νικόλαος Κων/νου (28).

ΛΕΥΚΕΣ

«ΤΟ ΧΩΡΙΟ ΜΑΣ» ψήφους 306

Υποψήφιος Πρόεδρος: Χανιώτης Λουκάς του Θεοδώρου

Υποψήφιοι Σύμβουλοι: Αρκουλής Νικόλαος Δημ. (63), Βιτζηλαίος Οδυσσέας Νικ. (59), Κρητικός Αντώνιος Ευστρ., Λουκής Γεώργιος Δημ. (52), Παντελαίος Νικόλαος Κυρ., Ραγκούσης Νικόλαος Ιωαν., Ρούσσος Δημήτριος Γεωρ., Στέλλας Ιωάννης Χριστοδ. (34), Χανιώτης Αναστάσιος Νικ.

«Η ΕΡΓΑΤΙΚΟΤΗΤΑ» ψήφους 282

Υποψήφιος Πρόεδρος: Κονταράτος Ανδρέας του Ιωάννη

Υποψήφιοι Σύμβουλοι: Βιτζηλαίος Ηλίας Παν., Βιτζηλαίος Παναγιώτης Οδ., Δεσύλλας Δημήτριος Αρτ., Καπαρός Αντώνιος Νικ., Κυδωνιεύς Γεώργιος Σταυρ., Παντελαίος Νικόλαος Ιωαν., Παντελαίος Νικόλαος Χρ. (66), Χανιώτης Εμμανουήλ Αντων., Χανιώτης Μοσχονάς Αθ.

ΜΑΡΠΗΣΣΑ

«ΑΝΕΞΑΡΤΗΤΟΣ ΣΥΝΔΥΑΣΜΟΣ» ψήφους 196

Υποψήφιος Πρόεδρος: Νικόλαος Τζιώτης του Ιωάννη

Υποψήφιοι Σύμβουλοι: Περαντινός Κων/νος Γεωρ., Τριβυζάς Άγγελος Ηλία, Τσαντουλής Νικήτας Ιωαν., Τσιγώνιας Εμμανουήλ Γεωρ., Τσιγώνιας Νικόλαος Άγγ., Τσιγώνιας Στυλιανός Νικολ., Φραντζής Ανδρέας Στεφ., Φραντζής Γεώργιος Ιωαν., Φυσιλάνης Στέφανος Ευαγ.

«ΕΝΩΤΙΚΗ ΔΗΜΟΚΡΑΤΙΚΗ ΚΙΝΗΣΗ» ψήφους 115

Υποψήφιος Πρόεδρος: Ισηγώνης Εμμανουήλ του Κων/νου

Υποψήφιοι Σύμβουλοι: Κανάκη Κυριακή Νικ., Κρητικός Νικόλαος Αντ., Μελανίτου Ζαχαρούλα Πετρ., Μπάλιος Αντώνιος Ζαχ., Τσαντουλής Γεώργιος Νικ., Τσιγώνιας Αλέξανδρος Νικ., Τσιγώνιας Ηλίας Νικ., Τσιγώνιας Θωμάς Νικ., Φραντζής Ανδρέας Νικ.

«ΕΡΓΑ – ΟΜΟΝΟΙΑ» ψήφους 255

Υποψήφιος Πρόεδρος: Τσιγώνιας Εμμανουήλ του Κων/νου

Υποψήφιοι Σύμβουλοι: Κρητικός Παναγιώτης Θεοδ., Μπάλιος Αντώνιος Σταυρ. (37), Περαντινός Δημήτριος Γεωργ., Πούλιος Γεώργιος Ιωαν. (49), Ραγκούσης Μιχάλης Ιωαν., Τζιώτης Αναστάσιος Ιωαν. (54), Τσιγώνιας Ιωάννης Πετρ., Τσιγώνιας Νικόλαος Εμμ. (33), Φωκιανός Γεώργιος Χαρίτ.

ΝΑΟΥΣΑ

«ΑΝΕΞΑΡΤΗΤΗ ΔΗΜΟΚΡΑΤΙΚΗ ΚΙΝΗΣΗ» ψήφους 545

Υποψήφιος Πρόεδρος: Μπαφίτης Χρύσανθος του Γεωργίου

Υποψήφιοι Σύμβουλοι: Βεντουρής Νικόλαος Γεωργ. (49), Βιτσαδάκης Γρηγόριος Παν., Ζουμής Σαράντος Ηλία, Μπάλιος Γεώργιος Ιωαν., Ρούσσος Γεώργιος Κων/νου (97), Σκορδούλης Νικήτας Αθαν. (49), Ταντάνης Σπύρίδων Αναργ. (73), Τριπολιτσιώτης Εμμανουήλ Παν., Χαμηλοθώρης Αθανάσιος Παναγ. (66).

«ΑΝΕΞΑΡΤΗΤΟΣ ΣΥΝΔΥΑΣΜΟΣ ΝΑΟΥΣΑΙΩΝ» ψήφους 500

Υποψήφιος Πρόεδρος: Αλιφιέρης Ελευθέριος Κων/νου

Υποψήφιοι Σύμβουλοι: Αλιπράντης Φανούριος Ευστ., Γαβαλάς Στέφανος Χρ., Καρποδίνης Αλέξανδρος Ευαγ., Κουγιουμτζόγλου Αννέζα Βασ., Κρητικός Σταύρος Παναγ., Μπαρμπαρήγος Ιωάννης Γεωργ. (86), Μπαρμπαρήγος Σταμάτης Προκ., Μωραΐτης Εμμανουήλ Θεοδ., Παρούσης Γεώργιος Νικ.

«ΕΝΩΜΕΝΗ ΔΗΜΟΚΡΑΤΙΚΗ ΚΙΝΗΣΗ» ψήφους 226

Υποψήφιος Πρόεδρος: Κορτιάνος Δημήτριος Αντ.

Υποψήφιοι Σύμβουλοι: Αιγινήτης Απόστολος Λεον., Αλιπράντης Πέτρος Αντ., Βιτσαράς Ιωάννης Αιγ., Κορτιάνος Σταύρος Ιωαν., Μαργαρίτης Ιωάννης Γεωργ., Πετρόπουλος Ανάργυρος Ιωαν., Σαγκριώτης Ζαννής Νικ., Τσουνάκης Γεώργιος Χρ., Τσουνάκης Νικόλαος Πέτρ.

Πηγές: «Παριανή Γνώμη» τεύχη 115, «Φωνή της Πάρου» τεύχος 407

Κέντρο Υγείας Πάρου

Προς Αρχισυντάκτη εφημερίδας «Φωνή της Πάρου» κ. Μπελέγρη,

Με έκπληξη και ενδιαφέρον (κατά τη διάρκεια μάλιστα μιας πολύ επιβαρυμένης εφημερίας), διάβασα στη στήλη «Συνήθης Ύποπτος» το κείμενό σας με τίτλο: «Νοσοκομείο Πάρου» που αφορά τη δημιουργία Νοσοκομείου στην Πάρο ή (κατά το ορθότερο και γενικότερο) την πρόταση δημιουργίας Νοσοκομείων σε κάθε μέσου μεγέθους νησί (πχ με περισσότερους από 5.000-7.000 μόνιμους κατοίκους). Βρήκα στο κείμενο αυτό (με το περιεχόμενο του οποίου εν γένει συμφωνώ) πολλά θετικά σημεία:

1. Είναι προσαρμοσμένο στην πραγματικότητα λαμβάνοντας υπόψη το εφικτό ή μη χαρακτήρα των διάφορων υγειονομικών λύσεων. Η εμμονή σε μία λύση η οποία εκ των πρότερων κρίνεται ως ανέφικτη είναι η σίγουρη συνταγή μιας πλήρους μελλοντικής αποτυχίας

2. Δεν αποκρύπτει την αλήθεια. Αντιθέτως αγγίζει ακόμη και το ζήτημα της ποιότητας των ιατρικών πράξεων που λαμβάνουν χώρα στα μικρά Νοσοκομεία. Πρόβλημα, που παρότι είναι γνωστό σε όλους τους «παροικούντες την Ιερουσαλήμ» σπάνια αναδεικνύεται αφού «δεν συμφέρει».

3. Και το κυριότερο: Φαίνεται να είναι προϊόν ανεξάρτητης δημοσιογραφικής σκέψης (δεν φαίνεται κατευθυνόμενο). Και ας μην υποστηρίξει κανείς ότι όλα ανεξαιρέτως τα δημοσιογραφικά κείμενα που διαβάζουμε επί δεκαετίες στο νησί τηρούν αυτές τις προδιαγραφές... Όπως ο κάθε πολίτης έχει ανάγκη από έναν ιατρό ο οποίος θα αποφασίζει αγνά, με μοναδικό κριτήριο την ωφέλεια του ασθενούς του, χωρίς να λαμβάνει υπόψη το (οικονομικό ή μη) όφελός του, άλλο τόσο έχει ανάγκη από δημοσιογράφους που αναδεικνύουν την αλήθεια αμόλυντη και χωρίς συγκεκριμένη κατεύθυνση.

Όμως, διαφωνώ με τον σχολιασμό: *«Το ότι η Δημόσια Υγεία στο νησί μας δεν είναι σε στελέχωση αυτή που πρέπει, δεν είναι ότι δεν έχουν γίνει προκηρύξεις για τις ανάλογες θέσεις ιατρών, αλλά διότι δεν υπάρχει ενδιαφέρον... Στην Πάρο έρχεται μόνο ο Ιατρός που θέλει να ζήσει στο νησί! Για άλλο λόγο δεν έρχεται!».*

Πράγματι το καθεστώς που επικρατούσε, αλλά και αυτό που ο Νομοθέτης είχε αρχικά προσφάτως εισηγηθεί, οδηγούσε κάποιον που διορίζονταν σε νησί στον κίνδυνο να συνταξιοδοτηθεί υποχρεωτικά και από εκεί ή να παραιτηθεί. Δεν προβλεπόταν μετάθεση ή αυτή ήταν πάντα δυνητική ενώ πολύ συχνά μεταθέσεις ακυρώνονταν λόγω «αυξημένων αναγκών και έλλειψης ιατρών». Έτσι το άρθρο 29 του Ν4461/2017 (στην αρχική του διατύπωση), χαρακτήριζε για άλλη μια φορά την πιθανότητα μιας μετάθεσης ως «δυνητικής». Αυτό άλλαξε μετά από τον σχολιασμό ενός Κυκλαδίτη Ιατρού στη δημόσια διαβούλευση του εν λόγω άρθρου. Ο σχολιασμός του βρήκε σύμφωνους τρεις ακόμη νησιώτες Ιατρούς που ακολούθησαν με νέα σχόλια προς την ίδια κατεύθυνση. Παρακολούθησα με μεγάλο ενδιαφέρον και αγωνία όλη τη συζήτηση μέσω της ιστοσελίδας της Βουλής των Ελλήνων για να διαπιστώσω ότι τουλάχιστον τρεις βουλευτές (ειδικά μάλιστα ο ένας αντιπολιτευόμενου κόμματος, ιατρός στο επάγγελμα), ανέφεραν στις εισηγήσεις τους σχεδόν κατά γράμμα τον εν λόγω σχολιασμό. Αυτό αποδεικνύει ότι όχι απλώς διάβασαν το σχόλιο στη δημόσια διαβούλευση, αλλά και ότι συμφωνούσαν και με αυτό. **Αποτέλεσμα ήταν να αλλάξει η τελική διατύπωση του εν λόγω άρθρου και η μετάθεση ενός Ιατρού που υπηρετεί σε νησί για πέντε έτη να είναι στο εξής υποχρεωτική για την Πολιτεία. Το γεγονός αυτό είναι το ισχυρότερο διαπραγματευτικό μου χαρτί όταν επικοινωνώ με Ιατρούς που σκέφτονται να διοριστούν στην Πάρο: «...Έλα για πέντε χρόνια και μετά όποτε θέλεις βρίσκεσαι σπίτι σου διατηρώντας τον βαθμό σου...».**

Είναι επίσης αναληθές το γεγονός ότι έγιναν προκηρύξεις και δεν υπήρξε κανένα ενδιαφέρον. **Τουλάχιστον κατά το χρονικό διάστημα της θητείας μου ως Επιστημονικού Διευθυντή (τα τελευταία 2 έτη), καμία απολύτως προκήρυξη δεν απέβη άγονη.** Συγκεκριμένα: σε ότι αφορά την προκήρυξη Παιδιάτρου και Παθολόγου, γνωρίζω τα γεγονότα καλύτερα από τον καθένα καθώς ήμουν εισηγητής για την κατάταξη και την επιλογή των υποψηφίων. Κατά τη διάρκεια του Συμβουλίου Επιλογής Ιατρών έδωσα κυριολεκτικά μάχη μαζί με τον υποδιοικητή της ΔΥΠΕ κ. Αντύπα ο οποίος ήταν και ο Πρόεδρος του Συμβουλίου, (του οποίου η συμβολή ήταν αποφασιστική), με αποτέλεσμα και οι δύο Ιατροί να διοριστούν. Αυτό θεωρείται τεράστια επιτυχία καθώς για πολλά έτη τόσοι αγώνες και διαμαρτυρίες από τους κατοίκους της Πάρου δεν είχαν κανένα απολύτως αποτέλεσμα. Ο Ορθοπεδικός κ. Χατζηαντωνίου διορίστηκε αμέσως, καλύπτοντας την θέση που προκήρυξε η ΔΥΠΕ μετά από δικό μου έγγραφο/εισήγηση όπου ζητούσα Ορθοπεδικό με Επίσημη Πιστοποίηση (μετά από εξετάσεις) στην Επείγουσα Προνοσοκομειακή ιατρική (έτσι ώστε να είναι σε θέση να αντιμετωπίσει πρωτοβάθμια επείγοντα όλων των ειδικοτήτων στην περίπτωση που δεν υπάρχει άμεσα διαθέσιμος ΓΙ ή Παθολόγος). Και αυτή η θέση καλύφθηκε άμεσα (χρειάζεται φυσικά προκήρυξη και μόνιμης θέσης σε αυτή την πολύ σημαντική ειδικότητα λόγω μεγάλου αριθμού ατυχημάτων). Τέλος, η ΓΙ κ. Καψάλη, άρχισε να εργάζεται στο ΚΥ Πάρου για πρώτη φορά το 2015 ως ειδικευόμενη μετά από απόφασή μου προς το Νοσοκομείο της Σύρου (με την ιδιότητα του Συντονιστή ΓΙ) και επίσης (προσφάτως) κατέλαβε χωρίς καθυστέρηση θέση επικουρικού ιατρού που προκηρύχθηκε. Με τον ίδιο τρόπο διορίστηκε και η μόνιμη Βιοπαθολόγος, ενώ αναμένεται μόνιμος Καρδιολόγος (άμεσα) αλλά και μόνιμος Ακτινολόγος.

Συμπεράσματα:

1. Όλες ανεξαιρέτως οι προκηρύξεις των τελευταίων δύο ετών καταλήφθηκαν από ιατρούς. Οι προσπάθειες της Επιστημονικής Διεύθυνσης θα συνεχιστούν αμείωτες και στο μέλλον, χωρίς αυτό βέβαια να μπορεί να εξασφαλίσει ότι το άριστο ποσοστό της 100% κάλυψης των ήδη προκηρυγμένων θέσεων θα συνεχιστεί και στο μέλλον. Σας υπενθυμίζω ότι ένας σημαντικός αριθμός θέσεων που προκηρύσσονται στο ΕΣΥ σήμερα όντως καταλήγουν άγονες, λόγω έλλειψης ενδιαφέροντος και μειωμένης δεξαμενής ιατρών (πολλοί έχουν καταφύγει στο εξωτερικό)

2. Αυτή τη στιγμή υπάρχει ισχυρότατο κίνητρο για διορισμό σε νησί (δεν είναι απολύτως απαραίτητο ο ιατρός που θα επιθυμήσει να διοριστεί να κατάγεται και από εκεί ή να έχει προαποφασίσει να εγκατασταθεί επί μακρόν εκεί)

3. Καλό είναι να συμμετέχουμε στη δημόσια διαβούλευση των Νομοσχεδίων. Που ξέρετε, μπορεί ο σχολιασμός σας να διαβαστεί ή ακόμη και να αλλάξει την Νομοθεσία ολόκληρης της χώρας προς το καλύτερο!

Η δημόσια διαβούλευση του εν λόγω θέματος (μεταθέσεις ιατρών) μαζί με την αρχική διατύπωση του άρθρου, βρίσκεται εδώ (όπου μπορείτε να διαβάσετε και τα σχετικά σχόλια των ιατρών): http://www.opengov.gr/yyka/?p=1686

Σας ευχαριστώ,

Γ. Τζανίδης,

Επιστημονικός Διευθυντής Κέντρου Υγείας Πάρου, MSc Διοίκησης Υπηρεσιών Υγείας

fileleutheros
αιρετική πολιτική άποψη
ΤΟ ΠΑΛΑΙΟΤΕΡΟ BLOG ΤΗΣ ΠΑΡΟΥ

Φωνή της Πάρου
Έτος 70ο, Νέα Περίοδος, Έτος ίδρυσης 1945
Κωδικός Εντύπου 3233, Αρ.Φύλλου 496
Τιμή πώλησης: 0,10€
Ιδρυτής: ✝ Φραγκίσκος Γαϊτάνος
Εκδότης-Διευθυντής: Νίκος Ραγκούσης - Λαουτάρης
Αρχισυνταξία: Δημήτρης Μπελέγρης

Αγία Ελένη, Παροικία
Πάρος Τ.Κ. 84 400
τηλ: 22840 53555
fax: 22840 53055
e-mail: foni@typoparos.gr
& sales@typoparos.gr
www.fonitisparou.gr

ΣΗΜΕΙΑ ΔΙΑΝΟΜΗΣ
ΠΑΡΟΙΚΙΑ: Ραγκούση Νάντια-Smile, Καραγιώργος Αθανάσιος (περιφερειακός), Μπιζά Ελένη (Αναγέννηση), Σ/Μ Market In (περιφερειακός), Σ/Μ Σιρόκο, Αρτόπολις, Πρατήριο άρτου Αλιπράντη, Καφέ Λάζος (εφορία), Περίπτερο ΟΤΕ, Καπούτσος (πλ. Ταξιαρχών), Mini Market Ζωοδ. Πηγή - Bidika Vangjel, Αρτοποιείο «Αλιπράντης» Περιφερειακός, Μίνι μάρκετ Ν. Παντελαίος (Χαρίκλεια), Mini Market Πανώριος, Πρακτορείο ΠΡΟΠΟ Αρσένη Σαρρή, Stradale cafe | **ΝΑΟΥΣΑ:** Σαραντινού Μαργαρίτα, Σ/Μ Σπυριδούλα, Αρτοποιείο Ραγκούση, Αρτοποιείο Μπατίστα, Αρτοποιείο Τσουνάκη, Μπαρμπαρίγου Ευαγγελία χρωματοπωλείο, «Ηλεκτρουδραυλική» Τσουνάκης Αντώνης | **ΑΓ. ΑΠΟΣΤΟΛΟΙ:** Πρατήριο καυσίμων «Ελίν» Τσαλίκης, Αρτοποιείο «Ραγκούσης» | **ΥΣΤΕΡΝΙ:** Ξυλόφουρνος | **ΠΡΟΔΡΟΜΟΣ:** Αρτοποιείο «η Παράδοση», Σ/Μ Ανδρέας Καβάλης | **ΜΑΡΜΑΡΑ:** Φούρνος Γ. Φραντζής «Γεύσεις από ζάχαρη & αλεύρι» | **ΜΑΡΠΗΣΣΑ:** Σ/Μ ΑΒ, Ζαχαροπλαστείο Νικήτας, Σ/Μ Μαρινόπουλος, φούρνος «Δήμητρα» | **ΛΟΓΑΡΑΣ:** Πρατήριο άρτου «Υρία» | **ΔΡΥΟΣ:** Σ/Μ Ανουσάκης | **ΑΛΥΚΗ:** Σ/Μ Παρούσης, Νικολέτα Χανιώτη, Σαρρής Παναγιώτης, Παραδοσιακός Φούρνος της Αγκαιριάς | **ΚΩΣΤΟΣ:** Καφενεία Π. Ρούσσου, Τ. Ρούσσου | **ΛΕΥΚΕΣ:** Αρτοποιείο Στρατή, Κατάστημα «Γιούλη» | **ΑΝΤΙΠΑΡΟΣ:** Nautica cafe - Μωράκης

Φροντίδα ιπποειδών στην Πάρο

Στο πλαίσιο του καθιερωμένου προγράμματος φροντίδας ιπποειδών, η GAWF/Animal Action Hellas, θα επισκεφτεί την Πάρο, στις 16-17 Μαΐου. Οι ιδιοκτήτες ιπποειδών εργασίας του νησιού θα έχουν την ευκαιρία να φέρουν τα ζώα τους να εξεταστούν δωρεάν από την ομάδα του προγράμματος.

Το πρόγραμμα φροντίδας ιπποειδών της GAWF/Animal Action περιλαμβάνει:

- ΚΤΗΝΙΑΤΡΙΚΗ ΦΡΟΝΤΙΔΑ

Η ομάδα της GAWF/Animal Action Hellas προσφέρει εξειδικευμένη κτηνιατρική φροντίδα με στόχο πάντα την ευζωία των ιπποειδών. Το πρόγραμμα περιλαμβάνει αντιμετώπιση κτηνιατρικών προβλημάτων, αποπαρασιτώσεις, φροντίδα πληγών και άλλες θεραπείες. Οι ιδιοκτήτες ενημερώνονται για την αναγκαιότητα κτηνιατρικής φροντίδας και ελέγχου ενώ μαθαίνουν βασικές αρχές της πρόληψης και αντιμετώπισης κτηνιατρικών προβλημάτων από την αναγνώριση έως τις πρώτες βοήθειες.

- ΠΕΤΑΛΩΤΙΚΗ ΦΡΟΝΤΙΔΑ

Η ομάδα πεταλωτών εξονυχίζει όλα τα ζώα, ειδικά αυτά με προβλήματα στραβών, υπερβολικά μακριών ή οπλών με ανισορροπία και ανακουφίζει τα ζώα εκπαιδεύοντας ταυτόχρονα τους ιδιοκτήτες πώς να εξονυχίζουν σωστά και να διατηρούν την οπλή υγιή καθώς και πώς να τοποθετούν σωστά τα καρφιά για την πετάλωση. Διοργανώνονται επιπλέον εκπαιδευτικά σεμινάρια για ερασιτέχνες πεταλωτές και ιδιοκτήτες που πεταλώνουν μόνοι τους ώστε να το κάνουν πιο σωστά.

- ΟΔΟΝΤΙΑΤΡΙΚΗ ΦΡΟΝΤΙΔΑ

Τα δόντια των ιπποειδών χρειάζονται την απαραίτητη οδοντιατρική φροντίδα τουλάχιστον μία φορά το χρόνο είτε για λιμάρισμα των οδοντικών ακίδων είτε για αντιμετώπιση πιο σοβαρών προβλημάτων όπως εξαγωγές δοντιών. Οι εξειδικευμένοι οδοντίατροι της GAWF/Animal Action Hellas παρέχουν την απαραίτητη οδοντιατρική φροντίδα και ταυτόχρονα εξηγούν στους ιδιοκτήτες πώς να αναγνωρίζουν εγκαίρως προβλήματα της μάσησης.

- ΣΕΜΙΝΑΡΙΑ - ΕΚΠΑΙΔΕΥΤΙΚΟ ΥΛΙΚΟ

Βασικός στόχος της GAWF/Animal Action Hellas είναι η συνέχιση της κτηνιατρικής, πεταλωτικής και οδοντιατρικής φροντίδας των ιπποειδών από τους ιδιοκτήτες και τους τοπικούς κτηνιάτρους όταν η ομάδα ολοκληρώσει την εκάστοτε επίσκεψη. Για το λόγο αυτό, προσφέρουμε ευκαιρίες για εκπαίδευση και επιπλέον μόρφωση. Διεξαγάγουμε σεμινάρια με κοινό όλες τις ενδιαφερόμενες ομάδες που επιθυμούν να βελτιώσουν τη ζωή των ιπποειδών με την εκπαίδευσή τους σε κτηνιατρική, πεταλωτική και οδοντιατρική εργασία και επιπλέον διαθέτουμε στο κοινό και στους ιδιοκτήτες ενημερωτικά φυλλάδια σχετικά με το: «Πώς να Φροντίζετε το Γαϊδούρι σας», «Οδοντιατρική σε Γαϊδούρια, Άλογα και Μουλάρια» και «Πώς να Περιορίζετε το Γαϊδούρι, Άλογο και Μουλάρι-Εναλλακτικές του «Παστουρώματος».

Για πληροφορίες που αφορούν στην επίσκεψη μπορείτε να επικοινωνείτε στην διεύθυνση ηλεκτρονικού ταχυδρομείου info@animalactiongreece.gr και στα τηλέφωνα: 6981109929, 6974902297, 210 3840010

Παρουσίαση βιβλίου

Γέμισε ασφυκτικά η αίθουσα του πολιτιστικού συλλόγου «Αρχίλοχος», **στην παρουσίαση του βιβλίου του Δημήτρη Καλανδράνη, «Ο Ασκητής».**

Μέσα σε ένα όμορφο κλίμα που φορτίστηκε συγκινησιακά κάποιες φορές για τις ιστορίες από την Αίγυπτο, έγιναν αναγνώσεις αποσπασμάτων του αυτοβιογραφικού – μυθιστορηματικού διηγήματος του κ. Καλανδράνη, ενώ αρκετές φορές η εκδήλωση διακόπηκε από χειροκροτήματα των πολιτών που βρέθηκαν στην αίθουσα.

Το βιβλίο του κ. Δ. Καλανδράνη «Ο Ασκητής», διατίθεται από τα βιβλιοπωλεία της Πάρου και είναι εκδόσεις «Gema».

Κλειστό γυμναστήριο στην Αντίπαρο

Εγκρίθηκε από το Ταμείο Παρακαταθηκών και Δανείων η ένταξη της μελέτης με τίτλο «κατασκευή κλειστού πολυχώρου αθλητισμού – πολιτισμού», στον δήμο Αντιπάρου, αξίας 85000 ευρώ, στο πρόγραμμα «Επιχορήγηση μελετών ωρίμανσης και εκτέλεσης έργων των ΟΤΑ».

Θα ακολουθήσει η σύνταξη της μελέτης για το έργο το οποίο είναι στο Τεχνικό Πρόγραμμα και έχει εγγραφεί στον προϋπολογισμό του δήμου Αντιπάρου.

Αμπελουργοί

Ο ΕΛ.ΓΑ. καλεί όσους υπέστησαν ζημιά στα αμπέλια τους από την ανεμοθύελλα στις 5/5/19 στον δήμο Πάρου, να υποβάλουν αίτημα οικονομικής ενίσχυσης στον ανταποκριτή ΕΛ.ΓΑ. Πάρου **έως τη Δευτέρα 20/5/19.**

Κατώτατο στρεμματικό όριο είναι: Ένα στρέμμα κατά αυτοτελές αγροτεμάχιο με ζημιά μισό στρέμμα.

συνήθης ύποπτος

του ΔΗΜΗΤΡΗ Μ. ΜΠΕΛΕΓΡΗ

Ο κύριος «μικρό παιδί»

Υπάρχει μία αλήθεια που είναι ότι όσο περισσότερο μεγαλώνει κάποιος/α, τόσο δυσκολότερα κάνει φίλους. Άλλωστε ένα γνώρισμα ότι περνούν τα χρόνια δεν είναι από την ορφάνια των γονιών, αλλά από την ορφάνια των φίλων... Εγώ πάντως στην Πάρο, μεταξύ των φίλων μου έχω και τον κ. Δημήτρη Καλανδράνη.

Τον κ. Καλανδράνη δεν μπορώ να τον αποκαλέσω ποτέ «κύριε Δημήτρη». Ίσως αυτό θεωρηθεί ανάγωγο –και είναι- καθώς ο κ. Καλανδράνης θα μπορούσε να ήταν ηλικιακά πατέρας μου. Παρά ταύτα δεν τον αποκαλώ «κύριε Δημήτρη», αφού τον βλέπω ως συνομήλικό μου! Είναι ζωγράφος, ποιητής, συγγραφέας, σχολιαστής, μουσικός, αθλητής και έχει ακόμα μερικές δεκάδες ιδιότητες. Για όλες τις παραπάνω δράσεις του αυτοσαρκάζεται, με αποκορύφωμα ότι δε ζωγραφίζει, αλλά κάνει μίξη χρωμάτων!

Την περασμένη Κυριακή, 12 Μαΐου 2019, ο Δημήτρης Καλανδράνης, έκανε την παρουσίαση του βιβλίου του «ο ασκητής», στην αίθουσα του πολιτιστικού συλλόγου «Αρχίλοχος». Σε παρόμοιες εκδηλώσεις το κοινό μετριέται στα δάχτυλα. Στην παρουσίαση του βιβλίου η αίθουσα γέμισε. Όλοι έτρεξαν εκεί. Προσωπικά είχα διαβάσει το βιβλίο από την πρώτη ημέρα που κυκλοφόρησε, καθώς ο Δημήτρης θεώρησε ότι η αφεντιά μου δικαιούταν να το διαβάσει από τους πρώτους και να του πει τη γνώμη μου. Η αλήθεια είναι ότι λόγω του ψώνιου που έχω με την ιστορία, διάβασα το βιβλίο και έμεινα περισσότερο σε στοιχεία ιστορικών γνώσεων που πήρα για τον ελληνισμό του Αιγύπτου στα μέσα περίπου του 20ου αιώνα. Και εκεί εστίασα την κριτική μου στη συνέχεια στον Δημήτρη, αφού φοβήθηκα να του κάνω κριτική στο λογοτεχνικό μέρος του βιβλίου. Άλλωστε μόνο από τον τίτλο: «Ο Ασκητής», μπερδεύτηκα. Τι ασκητής; Της ζωής; Της πίστης; Της παράδοσης; Της φλόγας του ελληνισμού; Μπερδεύτηκα και κατέληξα στο εύκολο συμπέρασμα όλων των παραπάνω! (Σιγά που θα έμπαινα στα δύσκολα δηλαδή! Άσε που οι «Αιγυπτιώτες» έχουν ένα κόλλημα με τον Καβάφη και εγώ μέχρι Πηνελόπη Δέλτα φτάνω από «Αλεξανδρινούς» συγγραφείς!).

Μετά το τέλος της εκδήλωσης βγήκα στο προαύλιο και κάπνισα ένα τσιγάρο προσπαθώντας να καταλάβω γιατί πήγε όλος αυτός ο κόσμος στην παρουσίαση του βιβλίου. Μίλησα με 5-6 γνωστούς και κατέληξα στο συμπέρασμα ότι όλοι είχαν να πουν μία ενδιαφέρουσα ιστορία για τον κ. Καλανδράνη. Χαμογέλασα και σκέφτηκα ότι αυτό το «μικρό παιδί» της Πάρου έχει κάνει προσωπικούς οπαδούς λόγω της αύρας που εκπέμπει.

Από ιστορίες για τον Δ. Καλανδράνη, άλλο τίποτα. Κάνει ενέργειες και μετά αποχωρεί αθόρυβα. Όπως πέρσι, με το μικρό τσιγγανόπουλο από την «Κιβωτό», που όταν το είδε να μαγεύεται από το τουμπερλέκι του στην Αλυκή, του έστειλε δώρο στη συνέχεια ένα παρόμοιο στην Αθήνα, υπογράφοντας σαν «μικρό παιδί από την Πάρο!».

ΓΙΑ ΤΙΣ ΔΙΚΕΣ ΜΑΣ ΑΝΑΓΚΕΣ ΚΑΙ ΤΑ ΠΡΟΒΛΗΜΑΤΑ ΤΟΥ ΤΟΠΟΥ

ΚΑΛΕΣΜΑ

ΤΕΤΑΡΤΗ 22 ΜΑΪΟΥ
20:30 // ΝΑΟΥΣΑ
ΚΕΝΤΡΙΚΗ ΠΛΑΤΕΙΑ

ΠΕΜΠΤΗ 23 ΜΑΪΟΥ
20:30 // ΠΑΡΟΙΚΙΑ
ΠΛΑΤΕΙΑ
ΕΚΑΝΤΟΝΤΑΠΥΛΙΑΝΗΣ

ΚΩΣΤΑΣ ΡΟΚΟΝΙΔΑΣ
υποψήφιος δήμαρχος

ΛΑΪΚΗ ΣΥΣΠΕΙΡΩΣΗ ΠΑΡΟΥ